ESTABLISHED 1872. NO. 19643　THE SHUN PAO　SHANGHAI. THURSDAY NOVEMBER 17, 1927.

申報

中華民國十六年
十一月十七號 星期四
舊曆丁卯年十月二十四日
外埠四大張 本埠另加增刊一張半
今天本報售大洋四分
第一萬九千六百四十三號

今日大事記

▲陳紹寬電告佔領武昌維武漢治安會滌平部佔領桃源
▲津浦路國軍有進佔蚌埠訊
▲汪精衛李濟深昨日自香港乘輪來滬
▲粵政府擬資遣張發奎出洋考察
▲黃紹雄戴季陶朱家驊抵廣州出席政治分會
▲十一軍續抵廈門即轉赴同安

今日上海特別市政府發行市政周刊隨本報在本埠附送請閱者注意

趙傳鼎 蔣國芳 大律師代表留香公司警告北園酒家

頃據留香公司聲稱敝公司于本年元月將坐落北四川路[illegible]號市房將樓面轉租與北園酒家嗣北園因營業不振已閉歇多日迄未清理現在留香公司急於收回自用特委託本律師代表登報警告北園酒家限五日內將一切手續理妥如再延宕定必依法控追賠償損失

一百齡機

有意想不到之效力

人人宜服

大世界菊花會

星期贈獎

陳列名菊數千株……洋洋大觀

每天贈送獎券一萬張·逢星期日開獎

獎額六萬九千九百九十九號——中獎者一百七號

▲▲▲頭獎獨得遊券二千張

▲▲二獎至九獎·各贈本世界遊券

每日贈送(九福牌)香烟(每客贈送一盒 碰巧再有贈品)逢星期日改送(鴻運牌)香烟一盒

本世界爲助遊客雅興起見。集名菊數千株。於本月二十日起。舉行菊花大會。慘綠配紅。堆疊爲山。魏紫姚黃。雁列成行。斯乃名卉之大觀。正可及時而行樂。並每日贈送獎券。以增餘興。章程列後。尙希早臨。

(給獎章程)

陰曆本月二十日起。遊客進門。每人贈獎券一張。以助諸君賞菊之雅興。獎券自一號起。至六萬九千九百九十九號爲一次。分七天贈完。贈完後即於次日(即星期日)下午三時。在本世界當衆開獎。嗣後每日繼續贈送獎券。逢星期日依次開獎。

第一次開獎。獎期。爲本月二十七日(即星期日)。惟二十七日贈出之獎券。於下星期日開獎。開獎時。由遊客推舉代表。執行監視。以昭鄭重。七萬號內。中獎如下。

頭獎一張……獨得遊券二千張
二獎一張……獨得遊券八百張
三獎一張……獨得遊券三百張
四獎三張……各得遊券一百張
五獎四張……各得遊券五十張
六獎十張……各得遊券二十張
七獎二十張……各得遊券十五張
八獎三十張……各得遊券十張
九獎四十張……各得遊券五張

開獎後次日。於申報新聞報揭曉。中獎各券。倘當場不及領獎。可於開獎後二星期內。隨時到本賬房兌領。逾期不領。作爲廢紙。

(開獎手續)

開獎時設獎碼筒五只。分爲萬號筒一只。筒內放入六至零字。字捲七個。又千號筒百號筒十號筒單號筒。各一只。每筒內放入一至零字。字捲十個。再設中獎筒一只。筒內放入頭獎至九獎。開獎時。由遊客舉出代表六人。以五人分管五只獎碼筒。各在筒中摸一字捲。譬如萬號筒中摸出(六)字。千號筒中摸出(二)字。百號筒中摸出(零)字。十號筒中摸出(八)字。單號筒中摸出(七)字。同時再由代表一人。在中獎筒中摸得(頭獎)兩字。即以六萬二千零八十七號爲頭獎。其他各獎亦以此手續開獎而定之。

民衆教育

適用的課本及參考書

■平民千字課 四冊 各三分
平民千字課掛文 第一二冊 各四元 第三四冊 各九角
平民千字課掛圖 四幅 各九角
平民千字課習字帖 一冊 四分
平民教育促進會編 根據一千多個常用字和平民目標編成,使不識字的國民得於很短期間具有必不可少的常識與寫信看報以及繼續讀書的能力,掛文及掛圖照課本放大,供教學時揭示之用。

■市民千字課 四冊 前二冊各七分
市民千字課自修用本 四冊 前二冊各三分
平民教育促進會編 運用最新鑒定之繁用字一千三百餘個,根據識者的經驗和需要並顧到他們的程度和與趣編輯而成,此外如插圖的顯明,同音字的類別,都便於讀者的學習,自修用本的切要,較平民千字課更改良不少。

■(訓練)三民主義千字課 第一冊七分
曉莊學校民衆教育研究會編 根據三民主義選用一千常用字編輯而成,全書九十六課,每日教授一課,四個月可以修畢。

■(士兵)軍人千字課 一冊 一角二分
曉莊學校民衆教育研究會編 全書五十課,將軍人應具的智能以及普通必不可少的常識,都已融會編入,多附插圖以助興趣,采取袖珍版本,便於攜帶。

■平民書信 一冊 八分
晏陽初編 包含家庭、親戚、朋友三類信件,共四十二首,都用簡體,附錄寫信須知、記帳法及契約三部。

■平民字典 一冊 七角
馬鸝 方毅合編 選取最需要的四千五百餘字,用極淺明的白話註釋,每字附有注音及俗體等,書後有標點用法等附錄十種。

平民小叢書 每冊一分半 每百冊一元三角
書分史地、文藝、公民、衛生、自然、實業、遊戲等類,用淺明文字編成,並加註解,已出五十餘冊。

平民職業小叢書 每冊一分半 每百冊一元三角
體裁與前書相同,而所取材料均有裨於職業修養,已出二十餘冊。

平民小說 每冊五分
採取本國小說名著中最有興味並適合時代精神的材料,編成短篇,故事自爲起訖,文字淺顯,易讀易完,已出二十餘種。

上海商務印書館

(E 174)

滬甯鐵路管理局車務處廣告

啟者自民國十六年十一月十五日起淞滬支綫各列車時刻略有更改備有詳細時刻表張貼淞滬支綫各車站此佈　車務總管奉命啟

中法儲蓄會十一月份第一百十次開獎號碼登在本報第四張第十四版

CA607 乙A

閘北新華藝學明日舉行遊藝大會

表演名貴節目

蒞劇影片公司……廣東國樂
邵文滔君……申曲
邱家班……文武戲法
吳文超君……猴戲
吳素馨女士……京曲
蝴蝶歌舞學校……三蝴蝶舞
陳敬如女士……一小人愛
徐懋英女士……對

愛國女學……舞蹈
張蛾蛾女士……薄命女郎
鍾鍾英女士……寒夜曲
黎明暉女士……可憐的秋香
鄭正秋君……王老大說夢
聯沖影片公司……滑稽新劇

▲京劇大會串▼
費裕清君……新拾金
章鵬俠君……雙簧

馬聯明君……蘇三起解
錢天培君……空城計
張聯樹君……投軍別窰
呂松聲君
金翠云女士……捉放曹
王艷芳女士……四郎探母
章笑俠君
王秋芳女士 周夢蝶君……賀后罵殿

▲電影▼最新國產名片

地點南京路市政廳

上海郵務工會感謝張驥律師啟事

茲蒙張驥律師將委任律費規元二百兩慨允悉數捐作本會經常費足見熱心維護全體同志感激莫名特此登報鳴謝

乙A

張驥律師受任上海郵務工會常年法律顧問啟事

本律師茲受上海郵務工會常年法律顧問嗣後如有侵害該工會名譽及一切法益者本律師當依法保障之責特此公告 事務所上海江西路銀行對過新中九六二五

律師王廷傑受任亨利號王漢禮君常年法律顧問通告

嗣後凡關於該號之法益及王君個人名譽本律師有保障之責○亨利號西華德路電話北三三七四 事務所南京路六十一號電話中央九○二○號

乙A3752

上海會計師公會籌備改組委員會通告各會員

啟者本委員會議決於陽曆本月二十日下午二時在西藏路寧波同鄉會四樓開會員大會討論會章及其他重要問題凡我全體會員務望屆時出席萬一因故不克親自到會亦須委託其他會員代表出席除函知外特此公告

乙A6545

上海小南門外第一老姜氏店 姜衍澤記藥號(瑞香)

本堂係八世祖賓遠公所創辦有二百六十餘年開設上海小南門大街製賣發兌仙傳寶珍膏秘製狗皮膏秘製千捶膏參茸人參再造丸及飲片丸散各種花露悉遵古法虔心修合杜煎虎鹿龜驢諸膠陳足三載出售發因營業日廣原址不敷應用於七年重建三層樓石庫門面業已竣工擇於十月三十日正式開幕特放廉價三天定於十一月初三日始大放盤四十五天現銀交易照碼八折 老門牌一百四十八號 新門牌十三號

本堂新屋落成擇於陰曆十月三十日正式開幕特放廉價三天定於陰曆十一月初三日始大放盤四十五天現銀交易照碼八折

南京路金城銀行東首 江西景德瓷器公司

廉價八折

展期十四天

再送贈品

德國生殖靈廠聲明經理假冒順福洋行啟事

本廠製造之生殖靈新藥,業委上海三德洋行在中國及南洋群島,獨家經理,既有年所,有約在案,世所共知,而頃閱申報,敍有順福洋行者,自稱「中國總發行所」及「獨家經理」云云,聞甚駭詫,茲請本行律師嚴重交涉外,特此公告。

德國生殖靈廠駐華代表上海三德洋行啟

黑盒 假冒生殖靈出世警告

現在市上,發見一種腐敗藥片,自稱生殖靈,或稱實地靈,假冒影射,賤價欺人,其藥片之色,紫紅且爛,裝以黑色紙盒內,幸勿見欺可也,

德國返老還童生殖靈藥片,色白稍黃,新鮮合銷,男用生殖靈,裝以金盒,女用生殖靈,裝以銀盒,而藥盒底面,有德國政府商標特許,上海三德洋行獨家經理字樣,且有左揭三德洋行照圖標,明金銀寶盒三德老牌,庶不致誤。

金銀寶盒 生殖靈來滬通告

(眞生殖靈)

(封緘之標)

上海三德洋行宣傳部啟

上海四川路一一二號

電話中央七○三一號

本行經理之德國生殖靈,有意想不到之銷路,應接不暇,不脛而飛,久鬧缺貨,不能調應各界,深爲抱歉,今接德國生殖靈廠來電,新製大批生殖靈,已裝德國輪船,陽曆本月二十五日,可到上海云,故特此通告。

上海三德洋行總理處啟

乙A6516

擁護蔣介石同志負責完成革命

上海工會組織統一委員會 戊A737

廿支裝 紅豹牌香煙業已出品

本公司為提倡國貨挽回利權起見特精製廿支裝紅豹牌香煙業已出貨 黃嫩香味充足內裝仕女畫片計四十種美麗絕倫除杭嘉湖紹各同行均已包定外 各界如欲定貨請函致本公司接洽無任歡迎 上海法租界北平濟利路（黃利煙廠內） 中國久和烟公司啓 甲A5745

李巖文啓事

鄙人赤貧如洗此次來滬謀職 家貧無依 …… 近被綁 …… 友人慰問 …… 日社 …… 甲A5917

挽留良醫

潘君少岐南通名醫也今春避亂來滬住在枝街應診往求則雖多年痼疾無不應手全愈故門庭若市鄙等止廢地方有福得此良醫不料先生鄉里連次來信催促返通鄙等聞知大失所望再三設法挽留並察其情允暫止故特介紹患病者速往求之吳淞黃油局同人公啓 甲A6918

楊妙成醫師啓事

本醫師現已回滬自即日起照常應診特此通告 門診上午十時至五時 出診上午十時前下午五時後 診所乜（？）馳子路西首天福里四號 乙A5656

虎標永安堂啓事

敝堂此次回國開設分行自前週登報各報廣告後遠近各埠藥房商店均來函採辦者每日數十起專承同胞歡迎無任感激之至惟敝堂北四川路店面裝修未竣不能遷入營業故一時不克將各貨配發歉仄殊深一俟裝修完竣即行開始營業特此聲明諸希原諒 甲A5779

永安堂的歷史
藥品的改良
在南洋的信譽
在閩粵的推銷
上海設分行
購地建築工廠
營業的目的
營業盈利
虎標藥的註冊及化驗處
上海分售處
敬告國人

永安堂是先父創設於南洋仰光埠經營生熟藥材迄今已經過五十有餘年的期間了

因鑒於吾國藥材配製煎煮的不便費數十年精深之研究獨出心裁改良製法發明各種藥品如萬金油頭痛粉八卦丹清快水等均以猛虎為商標各藥品均有特殊的功效與他家仿冒者不同

南洋藥品不論大小各埠推銷甚廣人人信用視虎標藥品為家居旅行的無上至寶

閩粵兩省接近南洋推銷較早現在無論山僻鄉村均極信用虎標的各種藥品確是功效卓著稱頌不止

上海是中國最大的商埠五方雜處百貨叢集但是用過虎標藥品的很少因為大家不甚曉得虎標藥品的神效現在為營業及爲藥依國人的需求起見暫行在北四川路設立臨時分行

虎標藥品部是緬甸仰光埠第一工廠新加坡第二工廠製造現在一面在上海購地建築第三工廠以製造各種藥品

虎標各種藥品係純粹國貨各種藥材精深研究配製而成因感於上海爲東方最大的商埠但是外貨充塞各種藥房都是外國藥品每年所損失的利權很不少這次本行在上海開設分行的目的是在於提倡國貨藉以挽回外溢的利權

虎標各種藥品因海外僑胞及國內同胞樂於購用營業發達歷年來均以盈利十分之四捐助國內各項慈善及教育事業以答謝同胞樂用的盛意 南洋羣島中歷年可證人人皆知現在預計上海分行成立以後每年以所得盈利十分之四捐助教育慈善各事業之用

中華民國國民政府特准猛虎商標註冊 中國北京政府猛虎商標註冊 南洋巫來由七洲府政府猛虎商標註冊 爪哇各島荷政府猛虎商標註冊 虎標商標註冊 緬甸印度英政府猛虎商標註冊 日本國政府猛虎商標註冊 虎標商標歷經以府特准註冊保護迭經化驗認為確係神效良藥並禁止他人仿冒如發現有仿冒與猛虎商標相似之藥品均得取締

現在擬委託代售商店二千餘家凡各公司商店藥房烟紙兌換店均可代售本行以誠意濟世凡各代售處如一時不能售出儘可將貨退還

這次本行目的在提倡國貨挽回利權冀得國內經濟較南洋稍困難爲體恤貧民購買計特行犧牲將各種藥品都照原價減低百分之二十五以惠國人但這是在國內特別的減價希望購買者不要在國內低價買去運到南洋圖利致累及本行的營業這是本行一點誠意敬告

南洋仰光新加坡埠 虎標永安堂主人胡文虎 文豹 敬告

虎標萬金油

大號萬金油式 大號萬金油式 每瓶大洋五角半

內科 主治 此虎標萬金油統治男婦老幼內外各症或繳或飲或擦藥到病除…… 頭痛足痛牙腫耳痛 ……

外科 主治 ……

注意 內科用法 將此油取三五分用茶或滾水沖服 外科用法 將此油搽患處每日搽三次 立見其效

藥力非常勝過他家 敢分行上海 功效確如神聖 並非大言自贊

小號萬金油 每瓶大洋二角式

永安堂虎豹行 八卦丹

每包大洋六分

此丹乃仰光永安堂虎豹行中國大醫生秘方配製屢試屢驗歷蒙各國大醫生試用無不稱讚功效神奇品藏百種丹全編人士無不視為隨身寶均稱神用況值國貨振興我同胞咸拭目爭購奇特之妙品誠者謂有此靈丹以供同胞之賞識足為二十世紀中華商業生色諸君光顧請認明虎標八卦丹招牌庶不致誤

一 治咳嗽各症無論傷風咳嗽感寒咳嗽痰嗽咳嗽火邪咳嗽燥熱咳嗽痰飲咳嗽氣逆咳嗽任事過勞咳嗽酒色損傷咳嗽新咳嗽久咳喘急痰飲百藥不效之重症用此丹少許含之立即化痰止咳靈驗異常神效之至也

一 功用 治外科各症刀傷跌打手足腫痛無名腫毒遠年爛脚疤瘤用此丹搽貼水淋患處立刻定痛消腫生肌收口屢試屢驗

治時行痧症霍亂吐瀉腹痛心氣痛感冒風寒不服水土暈船飲食積滯頭痛暈眩不化不思飲食悶痛中暑受寒風寒熱交作頭痛火熱不安嘔吐急症酒色過度等症服之無諸般不立愈

服法 註明標內 特別功用 舟車常浪身體倦弱四肢酸軟等症常服能補氣益血保安免病凡士商行旅之際宜用此丹在口內嚼碎吞下可保平安也凡山嵐瘴氣之地口含些少能免一切邪毒暴險危急時症侵入身體內真有起死回生之功也奉勸世人居家行旅隨身攜帶可以自衞亦可救人不愧爲隨身寶也

凡吸鴉片喝酒之人若過烟酒癮發作時用此丹一角含在口中立可止癮假能常服一月則可戒除永不復癮并能開胃消食延年益壽誠仙丹也

唱歌演說談話之時含化一角能助喉音止喉乾觀劇飲酒吸烟之時含化一角以免口臭 軍人教師隨身攜帶利益不少

購時請注意下列各項

包粉的黃紙包外加紅字虎標頭痛粉水印圖式 黃紙印有虎標頭痛粉水印圖式 請認明本牛人肖像自謀錫治虎標頭痛粉圖式 請認明猛虎商標

此虎標頭痛粉中外各埠經驗良多公推第一我中國藥房獨一無二之聖藥其藥力專治風邪頭痛傷火頭痛逆氣上冲頭痛陰虛頭痛腸虛頭痛酒醉頭痛行船頭痛頸背筋痛雷頭風痛及一切頭昏目眩不論久暫頭痛等症即服即止百無一失

服法每粉一包清水送下如一點鐘不效再服一包保家全愈如服不效原銀奉還定價每包僅大洋八分

四三二一

消風清快水

此藥水專能攻風逐水蠲穢滌邪使臟腑清潔經絡通行並能使血氣調和精神爽快無論內科外科挾有風熱積毒者俱可施治即無病之人每星期服此藥水一次則腸垢滌淨疾病不生自出世以來利益同胞殊為不淺中外人士實讚許之誠內外科實症之先鋒而爲救世之要藥也

主治 大便閉結 胸腹飽悶 食積不化 腸風下血 紅白痢疾 陰陽腫痛 實熱目痛 風火牙痛 風熱喉痛 心氣熱痛 中風肚痛 嘔吐逆氣 發熱頭痛 花柳結毒 瘡疥濕毒 以及一切風熱內蓄肥膩食物積滯等症即服即愈 鬱悶病氣

服法標內註明 每罐定價售大洋三角五分

南洋總發行新嘉坡虎標永安堂藥房 中國臨時批發上海北四川路靶子路口八十九號

中國學生總會緊急通告各地學聯會

……革命為中國國民唯一之出路凡我國民欲圖生存必須擁護國民革命早日完成…… 甲A3754

中國經濟學社第四次年會通告

本社定於十一月十八十九二十日在本埠天后宮橋總商會開第四次年會 …… 戊A4768

中華醫學會舉行第七次大會通告

本會定於民國十七年一月二十七日至二月二日在北京協和醫院舉行第七次大會 ……

神州靈學會啓事

敝會以研究心靈學術為宗旨 …… 乙A3762

太倉 金文熙先生 耀 啓事

……

同順長啓事

……本公司 …… 乙A6569

遺失 上海光明電器製造有限公司收股正式發條收證明作廢

…… 戊A5749

上海友利烟公司啓事

本公司開幕所發行廿支裝香烟……以誌紀念 …… 乙A6380

南京同昌車行啓事

本行自本月念二日起經理美孚行各牌汽油價目克己各界賜顧請向本行接洽無任歡迎 南京城內花牌樓太平街同昌車行啓 戊A3751

金星人壽公司啓事

敬啓者本公司揚州分局經理職務現仍敦請唐吉臣君繼續担任嗣後投保諸君如有交納保費及接洽事宜均請就近向唐君接洽可也 乙A6564

吳治普遺失國府證章聲明

…… 乙A6508

南京賀臨高律師鑒

…… 甲A5844

律師陸鴻儀代表蘇綸紗廠緊要聲明

…… 乙A6549

顧憲章律師代表凌道揚陳王氏緊要啓事

…… 甲A5912

律師詹紀鳳代表褚永源駁復金文宇

…… 甲A5888

毛鳳五律師代表沈煜廷清理通告

…… 十六年十一月十一日 …… 乙A1544

費文品律師代表中湖恒隆綢莊清理通告

…… 甲A5853

律師詹紀鳳代表張聚興張關興啓事

……

蔣士杰律師代表唐晉記啓事

…… 乙A6121

江平會計師 萬平律師 上海地產經租部 標賣等住宅花園及餘地啓事

……

詹紀鳳大律師啓事

本律師茲受周氏何許氏母女聘任為法律顧問如有妨害許何二女士信譽安全者本律師自當依法代訴特此謹布

律師沈源執行職務通告

本律師現在蘇滬執行職務見委敬希臨本事務所接洽 …… 乙A6682

王梓康會計師為清理泰豐銀號公告

…… 乙A6779

上海臨時法院公告

……

上海法租界會審公廨

……

孫中山先生廣州紀念堂及紀念碑工程招求投票

……

English Weekly
英語週刊
▲六二二號 ▲六二三號
◀要目▶
韻散文義疏：
Curfew (622)
Tennyson's "Fortune" (623)
商業與商業文：
檢點貨物 (622)
收到不滿意之貨物 (623)
青年立身規範：
謄略 (622,623)
名家短篇小說：
大都會裏 (623)
現代名劇：
皇帝與乞丐 (622)
安徒生神仙故事：
月亮所述的故事 (622,623)
英文短篇故事百首：
不勞而獲 (622)
近代發明界小史：
電話 (622,623)
科學解答 (622,623)
公文選譯 (623)
學生英文 (622,623)
時事要聞 (622,623)
每册三分 全年五十册 連郵費一元五角
商務印書館

真美善第二期出版
目錄
影者 小說……病夫
替另子（上）（自譯）……病夫
孽海花 第二十二回……虛白
論法國悲劇源流……病夫
希臘利婦牧歌……病夫
色 法國喬治孟者……虛白
銀獸 法國愛者……虛白
發行所 上海靜安寺路斜橋衖一二二號
經售處 本外埠各大書局

教育季刊 三卷二期
▲每份（宗教教育專號）（細目不及備載）
宗教教育的管見……趙紫宸
我對於今後基督教學校宗教教育的辦法……吳雷川
宗教科宗教和禮拜儀式改爲選修的辦法……樊正康
答今日中國基督教教育上之重大問題……克伯屈
三角 全年一元

英文 教育季報 十九卷四期
▲每份（論社）
學校行政上之幾種新困難……何德道
中國之基督教教育……萬恩承
土耳其之學校……賈特
教會學校與日本政府
各校試行宗教選修制及隨意制之近況
五角 全年二元
（編輯及發行）上海圓明園路二十三號中華基督教教育會
▲分售處▶ 北四川路協和書局 北京路廣學書局

電報經濟專家陳公哲啓事
公哲潛心電報經濟之學歷有多年最近出版之公哲電符一書翻陳出新較之舊有電書省費省力省時早爲各界稱便現更欲出其經驗所得貢獻人羣一經授以最新發明之簡便法即能省費十倍至四十倍以上如航務銀行雜糧出入口等行號以及各行業或個人電訊運輸經濟等有欲編訂電報專書或備當顧問者請蒞臨磋商
事務所 江西路B字九十三

⊙⊙⊙請諸君讀美的書店新出版之月刊及各種新書⊙⊙⊙

◉蔣丙華鬻字到滬◉
收件處愛而近路均益里一百號 哈同路民厚北里四百十一號 各大紙店 潤格函索即寄

張人傑鬻字
收件處各大箋扇莊 磨墨費加一
專書楹帖長至六尺爲限每聯八元篆書倍之劣紙不應
乙A 6259

國立音樂院特別啓事
本院經已舉行入學考試惟查各處來函尚多以道遠未及赴考要請補考者本院未便阻其嚮學之誠茲定於本月（陽歷）廿一廿二兩日補考預科及專修科生一次以後不再舉行特此通告

立案七年 春申大學 冬季招生
招政藝速成科一年畢業 法科文科二三四年級卅名
本科法科商文各院開路戈登路口東首 附郵十五分遠方得一切函洽 校址在上海英租界新閘路 法學博士馬景行啓

廣州航空學校招生
本校招生原定十一月十一日截止茲爲利便外省遠途各生投考起見特通融准其於十二月十日以前到粵補考章程請向上海民智書局取閱可也 國民革命軍第八路總指揮部航空學校啓

國民政府軍事委員會交通處無線電報務員機務員訓練所招生廣告
本所奉交通處令續招無線電報務及機務人員以便服務於直轄各電台及通信隊茲定於十一月二十日在上海徐家匯交通大學（南洋大學舊址）南京第四中山大學及杭州第三中山大學工學院三處同時考試額定一百名六個月畢業凡有高中畢業或相當程度年在十八歲以上二十二歲以下願來就學者上海限於十一月十三日至十一月十八日止南京杭州限於十一月十八九兩日携帶證書四寸半身照片一張及報名費一元（錄取與否概不發還）到上開各地點報名考試科目國文英文數學物理等詳細規章向第一交通大學內本所索取郵索附郵一分特此通告 乙A3680

淞滬衛戍司令部軍醫處看護所招生
（資格）高小畢業或具有同等學力須身體強健能耐勞苦者爲合格（年齡）十八歲以上廿五歲以下（名額）暫定三十名（畢業期間）三個月（報名手續）報名時隨帶四寸照片一張（報名及考試日期）報名自即日起至本月二十六日上午八時至十一時（報名及考試地址）上海南市煤屑路衛戍病院 杭州平海路浙江醫事分校（待遇）錄取各生由本所供給衣被伙食書籍另外每月津貼相當零用 乙A3761

各省旅滬青年公鑑
本部現爲團結各省旅滬青年努力革命工作起見對於各省旅滬青年已有組織者即將團體名稱組織大綱及地址等函知本部以便隨時予以協助與指導其未有組織者亦擬予以相當之紹介及協助促成團結以便工作而利黨務以便介紹各該省青年互相認識結合共同努力革命工作是爲至要特此通告 上海特別市黨部青年部部長冷尚 十一月十七日

閘北房產聯合會宣言
近閱報載消息悉本市房客總聯合會已將減租助餉之說呈由財政部發交上海特欵籌辦局核議辦理雖未指明租界華界但本會對于此項辦法亦在反對之意除將詳情逕呈財政部并函陳特欵籌辦局外茲再將減租助餉之不合情理不合時宜各點列舉如下所幸世之明達君子加以垂鑑賜以公評不勝幸甚（一）本埠房產業主多係經商性質合組公司投資取息與他種商業絲毫無異既少世襲之遺產更多租地抵押之建築房租之昂亦因供求關係與年來他種商貨之漲價事同一例今房客必欲請政府明令減租曷不同時請將各種商品市價一同折減在稍明經濟學原理之人當知其萬難實行（二）愛國之心人所同具房主房客同屬國民對于北伐餉需一理應分別負担今房東既經助餉又需減租而房客方面則既無負担又享利益想在青天白日之下政府決不忍以此種不平等之待遇加諸一部份之國民（三）房客總會呈財部文中引用孫總理平均地權之說以表房租之應減殊不知平均地權止適用于今後增漲之地價而絕對不適用于以前已經分配就緒之地價因以前之地主多以相當代價取得地權並非不勞而獲也但即使平均地權之說實行所有地產漲價總之利益亦應歸諸國家斷不應以奪諸房東之手者後爲一部份之房客坐享其減租之利不勞而獲也（四）房客總會之中復引用先總理節制資本之說以表房租之應減殊不知房東之中儘多勞動起家以及孤兒寡婦之流房客之中亦多富商鉅紳以及擁資坐食之輩苟爲節制資本起見理應實行現代所認爲最良之累進所得稅制度即以此制預備需時籌餉迫不及待亦應調查各個人財產之確數以作助餉之標準方稱公允今觀房客心理竟以房東房客爲資本家與非資本家之界限是則僅房產可稱爲資本其他各種有價物品均不爲資本矣世間甯有是理乎（五）更以閘北方面之房產而論歷年以來租價之低借息之高空屋之多欠租之鉅較之上海其他各區不啻倍蓰爲業主自身計多置一產即多增一累年來疊受兵事影響不僅房屋損燬甚鉅即未遭損燬者非房客舉室他徙即積欠房租多月以致業主方面人人欲將產業削價出售而無人承買推其結果舊屋日漸破損而不加修理新建築則更無人問津爲閘北商市之發達計理應加以保護獎勵方不致日見衰落俾符抵制租界之初意斷不宜對于閘北再倡減租之議也（六）減租助餉即使權宜實行亦斷不應避強就弱舍難就易宜于租價最高之租界區域先行辦起否則又如此次舉辦之愛國捐惟有華界房東受其損失租界之內一毛不拔則爲叢敺雀不僅華界商場永無發展之望且恐租界房屋將日見騰貴而現在之投資於閘北房產者亦將逐漸移入租界有心人將不忍卒言之矣（七）敝會於助餉一事非不贊同前奉蔣前總司令暨財政部明白宣示房東既經輸捐房租兩月房客未便再議減租房東亦不得藉口增租務使雙方解決以免相持等因蓋深知租界華界租價比較華界不及租界十分之五確已減無可減況小租挖價華界向無此例何以迄今未及數月忽又提出此種不先調查事實故意哄人聽聞之論調深望財政當局對於籌餉一事定一公允辦法不致使房東一蹶任其難更不可令閘北華界房東於苟延殘喘之餘墜入深淵而不一顧恤倘荷世之明達君子主張公道評論曲直則不特爲閘北產主開一線生機抑亦國家前途之幸也

國民政府公報啓事
本府公報自實字第一號起出至實字第十二號止自十一月一日起改稱爲第一號仍照舊自十一月十一日以後改爲每星期出版兩次每份大洋五分郵費在內定半年者計大洋二元七角全年大洋五元四角多定照推至以前定閱本公報者除扣已寄出版之報價外餘照本公報現定價目按期寄足此佈
國民政府秘書處公報室啓 乙A3701

上海各叢林寺廟注意
特別市政府公布寺廟登記條例以一個月爲期逾期不呈請註册寺廟由市政府派員接管奉此凡本市各叢林寺廟速於期限內前往註册如有不諳手續者請於每日上午九時起下午五時止至本會接洽以免逾期追悔幸勿自誤特此通告
德路覺園佛教淨業社內江蘇佛教聯合會啓 乙A6433

國民革命軍金陵製造局啓事
敝局現製定職員證章保銀質橫長方形式正面右爲黨徽左爲國民革命軍金陵製造局職員證章十二字反面有號數業於本月十四日發給各職員佩帶以前所發黃紅兩色製金陵製造局臨時出入證之特號一律作廢特此通告

國民政府財政部江浙漁業事務局佈告 第六號
爲佈告事案查本局奉國民政府財政部令發修正江浙漁業事務局章程第十二條內開徵收漁稅照市價值百抽五元由漁業局刊發稽明佈告揭示魚行一體知照遂忍報稅如報稅不實或有走私漏稅等情事應分別懲處各行戶亦不得借端抬高低壓或其他種種勒索及第八條江浙漁業事務局成立後凡江浙兩省原有沿鐵路及水陸各稅所徵收之漁稅完全劃歸漁業事務局照章抽稅所有私立各魚關應一律取消之等語奉此項章程業經公布所有從前之各種雜稅除歸稅外均在取消之列此次改良稅收純屬化私爲公以散作整並無苛細加重之事綜核之餘祇有減輕漁民負擔茲有不逞之徒欺騙漁民不知法理以爲各種雜稅之外另有增加實屬居心破壞有妨漁業合亟剴切布告仰漁民人等一體知悉勿爲其所愚達抗稅收致干罰辦切切此佈
中華民國十六年十一月十六日 局長譚兆鰲 甲A5924

江海關二五附稅國庫劵由中國交通銀行及江蘇浙江內地各分支行代付本息通告
查二五附稅國庫劵本息向由上海中交兩行代付現奉財政部函飭本會商允江浙兩省中交內地各分支行一律代付凡內地各持票人可按月就近向兩行支取本息特此通告
江海關二五附稅國庫劵基金保管委員會啓 乙A6470

江海關監督公署 上海內地稅局 布告第六號
案奉國民政府財政部令開查華絲業經免征出口附稅自以運往外洋者爲限其由此口運往彼口者不在免征之列至華絲製品之雜有他貨者既非純粹絲質自應照征附稅以示限制等因奉此本關遵於十一月十八日開始徵收合亟布告仰中外商民人等一體遵照切切此布
江海關監督兼內地稅局局長何家駒 甲A6530

江海關監督公署 上海內地稅局 布告第七號
案奉國民政府財政部令開以徵收棉花出口附稅業經令行江海關監督即便遵照辦理等因奉此查棉花一項現在我國工業狀況有救濟之必要所有棉花復進口稅應即暫緩徵收除已佈告中外商民人等週知外本關自應遵照自本月十八日起開始徵收合仰中外商民一體遵照切切此布
江海關監督兼內地稅局局長何家駒 甲A6531

財政部上海特欵籌辦局通告一
爲通告事案奉財政部第三四八號令開據上海特別市房客總聯合會呈請減租助餉並附呈減租辦法一紙等情據此查該總聯合會所陳理由暨助餉辦法均有可取惟減租半數及以減租之半數助餉各節應由該局召集房主代表會同議定辦法呈候核奪等因奉此合亟通告各房主於三日內來局陳述意見以憑核辦切切勿誤特此通告
中華民國十六年十一月十四日 上海特欵籌辦局 乙A6478

財政部上海特欵籌辦局通告二
爲通告事案奉財政部第三四八號令開據上海特別市房客總聯合會呈請減租助餉業經批示祇准以減租之半數助餉各節仰即遵照此令附發副呈一紙等因奉此查該總聯合會所陳各節應由房客總聯合會於三日內來局陳述意見以憑核辦切切勿誤特此通告
中華民國十六年十一月十四日 上海特欵籌辦局 乙A6477

江蘇煤油特稅總局緊要通告
爲通告事案奉財政部第三三八號令開江蘇煤油特稅應即停止徵收等因同日又奉財政部令開煤油補徵業已停止仰即遵照等因奉此本局遵於本年十一月十四日起開辦前江蘇財政廳頒發之補徵煤油特稅運單加蓋江蘇煤油特稅總局關防暫行代用稅票分發各分局領用即照補徵手續臨時徵收特稅以資救濟凡運銷蘇境各項煤油均應遵照特稅稅率繳納稅款每十加侖大洋一元在正式稅票及納稅證尚未印發以前暫以前補徵運單加蓋本局關防先行應用並准持有該項臨時稅票人憑票補運各項煤油特此通告
乙A3738

淞滬豬稅局通告
啓者淞滬豬稅原認包案已奉令撤銷收回官辦前本局局長王烈於本年十一月十六日設局啓征鈐記業經前來至於認商原用票業已作廢除呈報外特此通告（局址）本局設於本埠南市新碼頭內紫霞路五十二號並於吳淞日暉港薛家浜吳淞江南北車站等處各設分所 乙A6453

陳銘樞 蔣光鼐啓事
本軍入閩以來辱承友好在遠不遺或削牘薦賢或束裝枉顧盛意可感惟本軍駐在各地決定恪守不干預民財各政之信條軍隊編製又極嚴除有荷槍作戰之能力與決心者外無位置他項人才之地遠道相投祇有謝絕幸予鑒諒勿枉舟車此啓 乙A6473

中華教育文化基金董事會通告
北京南長街二十二號
本會爲促進科學研究起見於本年第三次年會議決設立科學研究補助金及獎勵金二案分甲乙兩種甲種補助金係補助科學專家或大學畢業生從事研究者每名年給補助金一千二百元至一千八百元乙種獎勵金係獎勵科學研究已有成績者每名給一千元至兩千元凡合於本會所定兩種資格欲藉本會補助以從事科學研究者及研究科學具有成績欲得此項獎金者可依照本會所定手續提出請書及各項文件以憑審查本會接受第一屆請求補助金及獎勵金之聲請書定於明年一月十五日截止逾期送到者應歸第二屆辦理關於以上兩項詳細規程現已印就函索即寄除另函各教育及學術機關外特此通告 乙A3406

上海法公董局招人投標廣告
本局現欲招人包辦西曆一九二八年份本界監獄犯人糧食應需糙米豬肉鹹魚食鹽油蔬菜茶葉赤豆蘿蔔豆麥等本局備有投標格式紙及細則如願承包欲知其詳者每日上午九時至十二時下午二時至五時向本局總辦處取閱以憑投標之手續此佈
一九二七年十一月十六日 秘書長傅勒斯奉命啓 乙A6559

上海法公董局招人投標廣告
本局現欲招人包辦西曆一九二八年份應用各種燃料計開東京白煤頭號菇辣子或納子小塊及二號菇辣子打鐵煤焦熟煤木柴木炭翻砂用焦炭等貨本局備有投標格式紙及細則如願承包欲知其詳者每日上午九時至十二時下午二時至五時向本局總辦處取閱以憑投標之手續此佈
一九二七年十一月十六日 秘書長傅勒斯奉命啓 乙A6558

上海法公董局招人投標廣告
本局現欲招人投標包辦西曆一九二八年份各種貨料計開鐵皮黑鐵紅磚石灰紙筋生鐵翻砂用砂水門汀松香柏油膠松香柏油水柏油五金付件新加坡木洋松洋松企口板等貨及包運路料大麥稻草食鹽黃石片蘇州石片寧波細砂寧波粗砂蘇州砂青砂碎磚平石側石大方石小方石煤等本局備有投標格式紙及細則如願承包欲知其詳者每日上午九時至十二時下午二時至五時向本局工程處取閱以憑投標之手續此佈
一九二七年十一月十六日 秘書長傅勒斯奉命啓 乙A6560

香港上海華洋德律風公司註册 緊要通告
本公司預計於數星期內中區德律風裝戶或有須改換之號數因自動式新機器裝接綫盤以便接通所需要之號數此項更動對于通話方面發生之障礙再必力求減低惟少數裝戶必須改換號數者屆時當先行通知
下列各字即現在自動電話每一號數前冠之數字也 中央一與六 東區五
更改中區電話號數之前亦已決定冠一字或數字以資分別故例如裝戶現在號數爲
中央一一○○○號 則其新號數爲一一一○○○號
中央一二○○○號 則其新號數爲一二一○○○號
中央一二○○○號 則其新號數爲一二二○○○號
總經理兼總工程師柯爾 Philip H. COLE, A.M.I.E.E. 謹啓
一九二七年十一月十日上海 乙A699

中西蒔花會菊花大會
本會擬于陽歷十一月念一號（即舊歷十月念八日）在英大馬路市政廳舉行凡與賽者請將各種賽品於二十號晚携入勿悞爲荷
書記麥克利 乙A602

江灣賽馬
陽歷十一月十九號即陰歷十月廿六日（星期六）本會舉行第二三七期賽馬下午一點鐘起賽共賽九次特此佈告
搖彩變更辦法
萬國體育會謹啓 乙A6571

巨潑聖手
蘇文尼大學醫科博士自返國後歷任中外各大醫院花柳專門醫師多年治癒無數

留德醫學博士丁名全開診
門診 上午九時至十二時 下午二時至四時
介紹人
乙A6471

民眾牌香煙出世

國際社會
日見清明
特製此煙
以誌欣幸

(1)

價廉物美

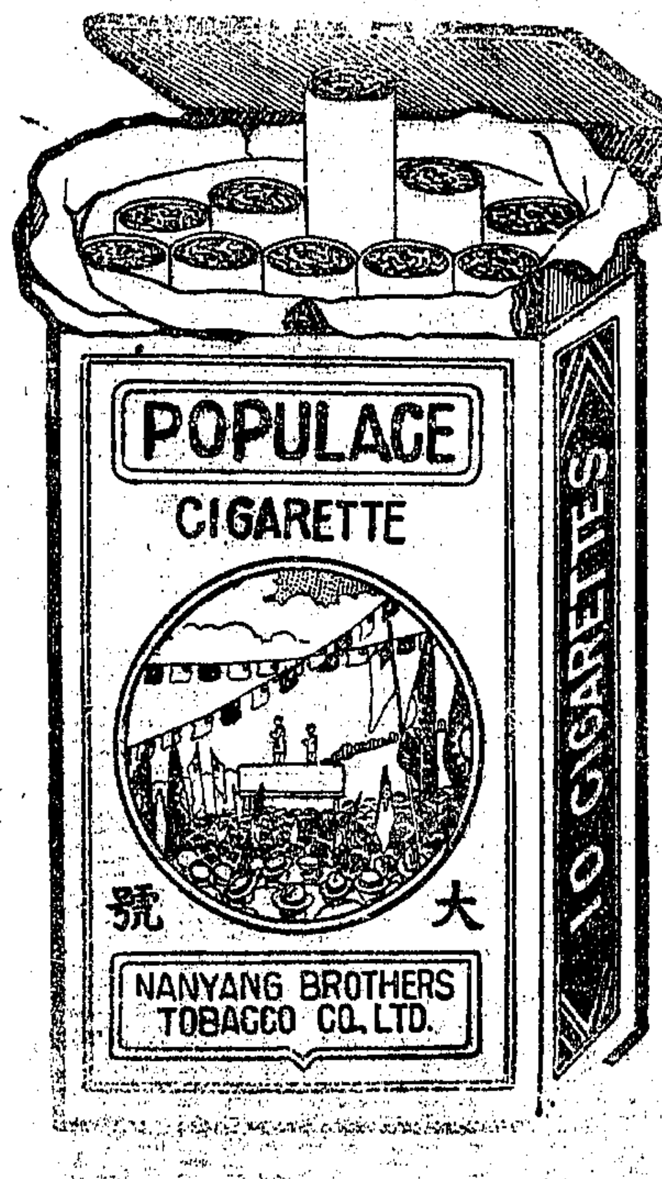

超越群倫

中國南洋兄弟煙草公司出品

NO:B3

茶花女之美

在一縷金光之髮；法國文藝家小仲馬鄭重言之；可知天下婦女，人人都應注意自身的頭髮，倘有脫髮而損及美觀者，請快購羅威公司新出品「發髮藥水」！按日依法敷用，能使脫髮重生，既黑且亮，倍增美觀。

價目 每瓶二元 每打二十元

上海三馬路中法大藥房總發行　各省分行及各大藥房均有出售

不論男女每日早晨用此

美髮香

搽於髮上：

則頭髮光亮勻貼，終日可保持其式樣，而不拳曲散亂，確有無上之美觀。

且奇香撲鼻，竟日不散，毋須再用其他香水等物，更可助長新髮，而免(脫髮)(禿頂)(髮癬)諸患，較諸市上之髮膏髮霜等類，僅有膠件頭髮之用者，其功效迥不相同，一試即知也。

大瓶大洋一元二角半
小瓶大洋七角五分正

上海四馬路中西大藥房發行（本埠小東門及虹口南北支號均有出售）

閱者注意　尚有評前廣告轉入第二張第五版

（一）本館定報價目　中國境內每月洋一元二角每三個月洋三元四角每六個月洋六元六角全年洋十二元八角日本朝鮮同（新疆蒙古每月洋二元二角五分）歐美各國每月洋二元七角每三個月洋八元一角每六個月洋十六元二角全年洋三十二元四角報費先滙郵票不收

（二）本報廣告刊例　「特等」登於新聞欄內每行二十七字五行起碼每日每行四角半　「頭等」登於封面及時評前以二行起碼每日每行一元四角　「二等長行」登於後幅以三行起碼每日每行九角　「二等短行」登於緊要地位以六十字起碼如超過六十字以十五遞加登於自由談下以三百三十字起碼每日每字一分二厘　「三等短行」登於普通地位（限登營業廣告）每日每字一分

●本館電話　▲營業部（廣告及發行）（中央九五號　▲主任室中七零零一　▲庶務處中一五二七　▲編輯部中四六二二　▲採訪部中一五七七　▲總主筆室中一五七六　▲總理室中一五七六

本館設在上海漢口路二十四號始創自同治十一年即西曆一八七二年　中華郵政特准掛號立券按照總包特別優益寄遞之報

本館要電

◉武漢人心大定

▲陳紹寬暫維武漢秩序　▲周西成軍進攻常長　▲魯滌平軍佔仙桃鎮

〔漢口〕陳紹寬司令率艦隊、昨晚佔領漢口、今晨佔領武昌、現武漢秩序、由陳司令暫為維持、一面出示安民、一面電催各西征軍隊、前來接防、武漢人心大定、已預備歡迎、（十五日下午四鐘）

〔南京〕陳紹寬十五日辰電稱、拂曉進佔武昌、敵紛逃、紹寬暫維武漢秩序、已電各路軍隊、前來接防、（十六日下午八鐘）

〔南京〕程潛李宗仁電國府、西征總部隊、已近武漢、關於軍事統一軍需接濟、請迅示方略、（十六日下午四鐘）

〔南京〕第六路總指揮周西成電、由湘西以五師之衆、分三路進攻常長、與方鼎英部聯合動作、（十六日下午七鐘）

〔南京〕賀國光電、武陽夏安堵如常、（十六日）

〔南京〕西路討唐軍第二軍電、進佔仙桃鎮、即日會師武漢、（十六日下午七鐘）

〔南京〕軍訊、魯滌平軍、十四日午佔領仙桃鎮、（十六日下午五鐘）

〔南京〕軍部派龍紱瑞為鄂岸榷運局長、唐文啟為湖北煤油特稅局長、吳迺桄為宜昌關監督、（十六日下午四鐘）

〔北京〕外息、唐生智乘一某國軍船赴滬、轉赴日本、（十五日下午四鐘）

◉國軍進佔蚌埠訊

▲總指揮部將移三界　▲津浦車已通至明光　▲孫軍漸向夾溝退卻

〔滁州〕蚌埠方面、孫軍鄭俊彥部及褚玉璞部、已紛向夾溝退卻、國軍於前日曾一度進佔蚌埠、旋因後方運輸尚未便利、即在離蚌埠十里處扼守、今明日內可前進、孫褚部隊、已紛亂不堪、何總指揮仍在明光、指揮部將遷至三界、國軍先頭隊為第十軍、左翼由鳳陽沿九華山側擊蚌埠、孫褚殘部被俘者甚衆、（十六日下午八鐘）

〔滁州〕軍訊、北伐軍十五日下午攻克蚌埠、十四日九軍克鳳陽、軍部隨即移往、航空處長張靜愚、十五日來滁佈置新場、旋即回甯、（十六日下午三鐘）

〔滁州〕門台子與滁州間鐵道、被孫軍拆毀多處、何總指揮命速修竣、整備通車、並令趕修沿路電綫俾與新都直通消息、（十六日）

〔滁州〕十四日甯方駛來飛機二架、停秦皇塘新場、飛機第二隊同日來滁、（十五日）

〔滁州〕駐城內第一軍二十二師、十四日過滁、向前方進發、（十五日下午三鐘）

〔滁州〕浦滁車十七日通明光、（十五日）

〔清江浦〕孫軍殘部、已由沭陽退却、（十六日）

〔清江浦〕十三師補充團二營、由鎮來浦、

〔清江浦〕二十六軍一師師部及各團營底、十六日開赴前方、又十三師兵站到浦、

〔清江浦〕據交通界消息、宿遷敵軍、刻向窰皂潰退、（十六日下午三鐘）

〔清江浦〕二十六軍二師張驤部、十六日由淮安向清江進拔、（十六日下午四鐘）

〔南京〕津浦通車後、向北只達滁州、十四日已通至張八嶺、從十五日起至十七日止、准進至三界、過十七日即進至明光、（十六日）

〔南京〕四十軍十軍連日向蚌埠猛攻、俘獲無算、孫傳芳逃往徐州、據官息、蚌埠已於昨午攻下、（十六日下午三鐘）

〔南京〕獨立第四師張貞部第一二三及師部均抵甯、一二兩團已渡江、直開明光、加入中路、餘隊續進、（十六日下午五鐘）

◉中央要人之行蹤

〔南京〕蔣介石有日內來甯說、（十六日）

〔南京〕譚延闓定今明赴滬、（十六日下午五鐘）

〔南京〕財次張壽鏞・西北軍總參議熊斌・中央委員傅汝霖、今晨十時抵甯、（十六日）

◉粵省政聞

〔廣州〕農工廳組織工商仲裁委員會、以解決工商糾紛、（十六日上午八鐘）

〔廣州〕國府令裁廣東司法廳、改設高等法院、省府呈由政分會核辦、（十六日上午八鐘）

〔廣州〕軍事廳定下月初在廣州召開全省團務會議、（十六日上午八鐘）

〔廣州〕財廳提議徵收本市房租一個月、為發給省港罷工工人津貼之用、（十六日）

〔香港〕郴州各界、二十日開會、歡迎范石生軍、（十六日下午九鐘）

◉黃紹雄握粵政權

▲汪精衛李濟琛來滬　▲張發奎將出洋考察　▲黃紹雄任政會主席

〔香港〕汪精衛李濟琛十五日下午四時乘大南洋電船赴黃埔、即擬乘飛鷹艦來港、後恐該艦或趕不及船期、改令廣九路局備專車開港、啟行時已十五晚十一點二十分、十六早四點到港、轉下亞洲皇后輪、陳樹人等同來歡送、同行赴滬者、有馬湘曾仲鳴等、該輪十六早六時啟行赴滬、港警保護極嚴、至啟行後始收隊、署港督使人齎函請汪到督署晤談、汪因時間怱迫、未能如約、此次張發奎未同行、張定十八日赴滬放洋考察軍事、兩年歸國、先赴日、再游英德、李濟琛送旅費五萬、汪李赴滬後、政分會主席、由黃紹雄代、軍委會則由黃紹雄黃琪翔分任、

懸賞報密

舊歷十六日夜由大來棧承裝 B CORK LORK 頭嘜美安洋行洋架子美花六十件行至舢板廠新橋被礦落水除當時查得外尚少十六件迄今尚無下落當報警在案有知該貨所在或確實消息將貨扣阻報天津路長鑫里振泰紗廠批發所者自當重重酬謝 羅章福啟

浙江餘姚瑤街弄董氏修譜

始祖宏道公六傳至勝門公分三房今公議續修宗譜凡三房子孫有遷居異地或寄寓他處者於本年舊曆十一月以前迅將名字配氏生卒子女墓向詳細開示郵寄餘姚陸墅鎮人和煙店轉交宗祠可也恐探訪不週特此通告 乙A5716

哀告

哀啟者 先祖妣沈太君痛於舊曆本年十月初五日辰時壽終內寢距生於前清道光三十年八月十五日申時享年七十有八歲不孝承重孫祖福等侍奉無狀致遭大故 亦親視含殮遵禮成服不孝齊期孫祖寅在德藥房聞電不及奔喪茲擇於舊曆十一月初五日發引初六日安葬謹以遺命治喪毋得舖張 弔幛禮物一概不敢受 年世姻誼伏乞恕報恕不一一代赴告謹佈

承重孫 張祖福 孤哀子 齊三月 玄孫 等泣告

齊期孫 祖康 祖安 祖寅 祖望

齊五月曾孫 緒曾 緒會

上海福建路四五二號 鎮海江南衙前康樂橋 乙A6474

白濁新手術

本社乃白濁專家德醫姚菊緘主任專治各種新久淋濁均採用德國最新根本療治且以斯症之爲害不易斷根除或僅見效一時每易復發久之漸成巢穴致爲老濁然欲求迅速治愈永久不發惟有應用本社德國新奇電殺死取發特療愈後可向醫院等處試驗證明斷根又能立即飲酒過勞不致復發 四川路北京路口工商銀行隔壁 上午十時至下午六時 翁姚醫社啟

招商總局江安快輪准于夏歷十一月十七日陽歷十二月廿四日禮拜四照常開往長江各埠 本輪帳房啟 乙A6476

招商局廣大快輪准於本月廿四晚即禮拜四直放廣東 本輪賬房唐啟 甲A5914

招商局新康快輪准於本月廿五晚即禮拜五直放天津 本輪賬房杜啟 甲A5915

招商局海晏快輪准於本月廿五晚即禮拜五開往溫州 本輪賬房啟 甲A5909

昌興公司坎拿大皇后號

三萬三千噸現定本月二十日即陰歷十月廿七禮拜日由滬直放香港兼往小呂宋 本輪客位寬敞速率甚快行駛平穩絕無顛簸風浪之苦兩天內可達香港船內特設招待周到如蒙賜顧駕臨外灘四號廣東路轉角與敝公司客票部後洽可也 電話中央五五八一 昌興公司謹啟 乙A6527

長興快輪

十月廿六即禮拜六開駛長江各埠通告

本公司新建長興快輪茲已裝修工竣堅固穩快華麗異常計有大餐間十一間官艙三十間頭等房艙二十間房間二十間統艙二百餘床寬敞軒朗無不布置精雅此外如浴室理髮室閱書報室健身房以及輪面花園等更屬應有盡有船泊大達碼頭沿途各埠一律停泊裝貨搭客竭誠歡迎

三北公司代理 鴻安商輪公司謹啟 乙A6587

德國製練 返老還童 真正生殖靈 SATYRIN

上海順福洋行中國總發行所 事啟

AKTIEN-GESELLSCHAFT HORMONA FABRIK ORGANO-THERAPEUTISCHER PRÄPARATE Düsseldorf-Grafenberg, Germany.

童效驗生殖藥片此藥片久經全世界各社會公認有口皆碑唯一人生之寶品分男用女用二種男用黑盒金字女用青蓮盒銀字盒內載有德國製造廠及地方名仿單盒外口封有製造廠及地方名小印條即此乃真正生殖靈獲品無能向無改換盒上別種顏色請各界須認明真僞以免魚目混珠非但無益且有損真生殖靈效力非常靈驗確有回天之功如蒙各界光顧格外克己外埠經理請函通知本埠各大藥房諸移玉至四川路九江路口七十二號東亞銀行三樓二一〇·二一一本總發行所接洽無任歡迎現新貨已到滬機會極好各界經理幷欲長生不老者合興乎來 上海順福洋行謹啟 甲A5946

敝行現在本中國總經理德國家庭製藥廠經理返老還童真正生殖靈

上海法大馬路共舞臺西卜鄰里口 聯昌德大藥房 拾週紀念大廉價

舊曆十月廿四日起 壹月

本藥房老號始創於老閘橋二十五年發行德軒氏消痰半夏餅等各種良藥功效神速有口皆碑營業日臻發達旋爲擴充起見曾於民國七年特在法大馬路添設總發行所使念特盤行大廉價一月在減價期內如荷惠購中西著名藥品及化妝香品等一列均照血本出售凡購德軒氏半夏餅等各種良藥照原價一列減售六折以酬惠顧諸君之盛意外埠函購寄費加一 惠顧諸君之便利茲值拾週紀

大批國貨 棉冷棉線 廉價出售

本廠用上等棉花紡成雙股三股棉冷(三十二支及四十二支)雙股三股棉線(精良貨品)磅分加重(有現貨)大批平價出售(如蒙惠顧無任歡迎) 上海天津路鴻仁里統益紗廠事務所啟 乙A6159

愛國廠 玩具特別減價大贈品

本廠自製各樣玩具越出越多有新發明者百餘種式樣玲瓏顏色鮮明自陽曆十一月十五日起由發行所特設減價部大減價四十天且自一元以上均有贈品以示特別 愛國玩具廠發行所 在浙江路廈門路口三七三號 電話中九八六五 乙A6475

杭州上海胡慶餘堂雪記藥號廣告

本堂設廠西湖之旁汲取靈秀之水杜煎虎鹿龜驢霞天毛角鹿腎等諸膠丸散爲大補全鹿丸茸桂百補丸人參再造丸聖濟活絡丹如益新增參桂鹿茸丸(尤爲冬令極補之品)等等已蒙各界信仰名馳遐邇行銷各省 地址上海北京路石路西首四百六十四號電話中央四九六九 乙A6286

上海姜衍澤記老店新屋落成正式開張

本堂開設小南門外已歷二百餘年專製秘方寶珍爲千損煎虎鹿龜驢諸膠惟阿魏(即俗名狗皮膏)採辦各省道地藥材修丸散膏丹著名人參再造丸等今擇於舊曆十一月初六日正式開張廉價二十一天以副惠顧之盛意 賜顧者請認明石庫門內 發記老店 無分出號並無分 本堂只此一家並無分出 區額歷不致誤 本主人謹啟

上海南京路 華盛頓鐘表行 陰歷本月廿四日起 冬節大減價十四天

一年一度 一便無比 一度 一便宜

惠顧滿元修表二元 摩價送金券一元代現洋一元

下列各貨價格尤廉

六號長方銀殼手表	每只十五元
六號二開十五鑽	每只十一元五角
式號馬手表	每只七元
四號本牌金鋼錶	每只四元八角
六號老牌夾金殼	每只三元
四號十年金字明掛表	每只二元五角
三號黑金市手表	每只二元五角
五寸白鋼亮字表	每只二元六角
五寸德國雙分分關鐘	每只二元六角

三友實業社 冬季大減價

舊曆十月十二日起 廿一天

上海銀行界路分行啟事

敝行前做西貢米押款爲時已久本月四日經泰來行東張仲芳來云該項押品西貢米內有一千包恐將霉爛必須轉棧特向敝行暫取提單容數日後轉調即行交還云云當時並未出具收據當將提單二紙計共元四千一百特八號交其轉棧不意張仲芳存心欺騙將棧單交上海東萊銀行支票一紙計一千包除向N.Y.K. Poo tung棧房交涉外特此登報聲明 1/3=200包 1/22=200包 1/23=300包 乙A 6267

浙江實業銀行廣告

本銀行營業種類 ... 代客買賣公債 ... 押匯貼現 ... 從優欠息 ... 歡迎惠顧

上海總行 漢口分行 杭州分行

上海總行 上海江西路 電話中央七一二四 ... 虹口分行 上海北四川路 ... 漢口分行 湖北街 電話 ... 杭州分行 保佑坊 ... 乙A2126

阜寧阜餘墾植公司股東大會通告

本公司定於夏歷十一月十二日假上海九江路廿二號大生滬事務所開股東大會本屆會期以資整理務希各股東如期准臨如因事不能到會請以書面委託代表爲幸 乙A6211

南通餘中大有晉鹽墾公司股東大會通告

本公司定於夏歷十一月初十日在上海九江路二十二號大生滬事務所召集股東大會本屆會期議決各事項務希各股東屆期准臨如因事不能到會請以書面委託代表與議爲荷 乙A6211

三友煙公司 十支美郎牌 廿支梅郎牌 香煙啓事

本公司出品十支裝美郎牌及廿支裝梅郎牌香烟對於南方總經理歸香港環球烟公司獨家行銷如同業中有志推銷美梅二牌香烟於南方者請向該公司直接面商可也特此登報聲明此佈 海甯路振興里三友烟公司啓 乙A7760

五星電池廠六週紀念各式乾電池大減價一念天

夏歷十月廿二日起大批發格外克己 戊A3761

上海虹口東鴨綠路元和坊電話北二六八六號

美麗牌香煙

煙味純厚和平 確與他種不同

華成煙公司出品

張克勤兒覽 自聞吾兒出走余曾一度到申惟不明吾兒住處無從會面憂心如割寢食俱廢不知吾兒何爲出此下策此次出走定受人愚弄恭翁與吾兒情感欵事底下已有接洽決不與兒爲難望兒見報速即歸來或先通信以余年老何堪憂思爲勿執迷自誤徒苦老父至囑 父白 乙A6575

時評

⊙爲公與無私 (冷)

爲公固今人所難也今人固多假公以濟私者然僅僅爲公而不能去其私其公猶未濟也何也私權私利固所勿計即私名私功亦可勿論然苟有我之見存焉必主我說而始以爲善必如我意而始以爲快心思之間雖已無私而意氣之間仍有私在則公之因此受害者亦與爲一己之權利功名同也故欲爲公者非盡去其私不可

盡去其私奈何當一事而有爭執之時必須息心靜氣以研求對方所持之理由求其是之所在或我見解有未及或我曲折有未明研求之後而不得其是之所在則更須用和平懇切之言以與對方討論兩方苟能皆如是以相處則其事之眞相無有不明而其爭執無有不解者若先自認爲是而以人爲非不代人設想釋解則一言不合一節懷疑而爭端即起矣故曰無私之極不執己見

本館要電二

〔廣州〕戴季陶·朱家驊由滬、黃紹雄由梧、十五晨先後抵粵、各人往葵園晤汪精衛、同時李濟琛亦在座、晤商結果、對兩粵軍政問題、已有具體決定、汪精衛李濟琛張發奎十五日上午、乘艦赴港、十六日由港轉趁亞洲皇后船來滬、李赴滬後、粵軍政將由黃紹雄代李主持、黃部暫緩入湘、刻佈防韶關北江一帶、(十六日上午八鐘)

〔香港〕黃紹雄十五日下午二時抵粵、赴葵園謁汪、戴季陶適由滬回訪汪、暢談甚歡、至下午三時始別、(十六日下午九鐘)

〔香港〕政分會十五晚會議、黃紹雄戴季陶朱家驊均出席、推黃爲主席、黃語人、唐生智下野、此間討唐軍事已告段落、余決辭北路總指揮職、至四次執監會、余希望在滬開

預備會、在寗開正式會、開會期確定、余當赴滬參加、倘開會無期、則將所部調度完妥後、仍當回桂一行、（十六日下午九鐘）

[廣州] 孫科三日致函汪精衛、述討唐及召開第四次全體大會之經過、並表明並無在國府紀念週報告中、詆汪倒行逆施之語、

[廣州] 張發奎俟抵滬晤蔣介石後、即出洋游學、政府擬援許崇智出洋例、撥給張氏出洋費五萬元、（十六日上午八鐘）

[香港] 孫科函汪、表明態度、㊀主討唐、㊁對四次執監會仍主在寗開會、請與在粵同志來寗、重新團結、（十六日下午九鐘）

[香港] 桂省執監委員、十一日通電、主在滬開四次執監預備會、在寗開正式會、（十六）

⊙中央政聞

[南京] 國府十五日通電、唐逆遁逃、湘鄂奠定、西征已告完成、奉張魯張、必繼唐而殄喪、統一匪遙、望共勉之、（十六日下午八鐘）

[南京] 東三省反日侵略滿蒙運動委員會、向國府請願各條件、已接收、答復圓滿、

[南京] 蘇省政府委員會、決議推葉楚傖兼任省府秘書長、（十六日下午四鐘）

⊙閩省軍政要訊

▲十一軍過廈赴同安

[福州] 陳軍長昨又派二十八團赴泉、並聞將接防閩省古屏、（十六日下午六鐘）

[福州] 此間以滬寗有不利閩局之謠言、特組福建各界處理反動善後委員會、昨成立、

[福州] 高等法院院長、中央已定劉通、

[福州] 陳財廳又定本晚赴廈、軍費十一軍允減爲月四十萬、政費將以八成開支、

[福州] 前國府政訓部宣傳處長何葳敢、昨回閩、傳爲將來補省委員之一、（十六日）

[廈門] 十六日司令部令水上公安局、盡封航行內地大小輪及電船、某方息、十一軍自海道來部隊將到、轉赴同安、封輪爲運兵用、又林知淵亦十七或十八來、晤林國賡、商劃撫閩南新編軍事、當局究取剿抑撫未悉、

[廈門] 十一區呈市黨部、抗議英法水兵在鼓嶼武裝會操、請咨政府、嚴行交涉、

[廈門] 反抗放謝德會函交署、請嚴行交涉、又函工部局董會、請撤捕頭巴士、（十六日）

[廈門] 頃息、新濟輪載十一軍黃師千人、十六晚抵廈、泊磐石砲臺海面、十七日轉輪赴同安、（十六日下午十鐘）

⊙涿州之現狀

[北京] 今晨紅萬會到涿州代表、在松林店已晤萬福麟、贊成救濟涿州難民、涿州四圍奉軍不少、在念頭村吳姓院內、列砲若干、在涿城東北蓮花地、亦有砲兵、在清涼寺高地、亦有步砲兵、昨有第三者江某到涿城調和、尙無結果、涿城晉軍、設粥廠放賑、無線電與晉仍通、又奉軍在涿城東南一里之墳墓森林中、列有砲兵、一方在靠東地挖掘地道、（十五日下午六鐘）

⊙北京外交雜訊

[北京] 美國非得理無線電、不贊成美日合辦、謂雙方電臺、既日本承築、則美電臺亦應由美築、將來築成後、再議管理辦法、日本則要求先定管理辦法、故日美間對此案、尙須一度爭執、（十六日下午四鐘）

[北京] 中西廢約後、外內部商訂優待辦法、即援中比前例辦理、將不問西國同意否、即日提出、如西使不受優待、即以無約國待遇、（十六日下午四鐘）

[北京] 在華西班牙人共三百十四名、滬百八十五、津十餘、餘爲內地教士、中西通商佔百分之零五、（十六日下午九鐘）

[北京] 昨使團均參預外部潘閣歡迎港督會、并跳舞、（十六日下午四鐘）

[北京] 今日港督見張、談甚久、擬二十日出京、（十六日下午九鐘）

[北京] 港督語張、中國最大任務、恢復秩序與和平、希望逐漸統一、余係中國老友、願中國早息內爭、並願廣東恢復秩序、（十六日）

[北京] 駐墨公使岳昭燏已啟程回國、

[北京] 美使館捲逃案之會計克蘭斯、仍未就逮、（十六日下午九鐘）

[北京] 上年青島查獲外輪軍火案、現政府應魯張請、下令分別升獎在事出力者、校尉官十餘名、（十六日下午九鐘）

戒煙

（國貨）快活靈戒煙補丸（徵求代銷利益優厚）

純粹國產王道補品慶製。絕無嗎啡海洛因毒質。藥性和平。戒補並顧。功效神偉。遠勝舶來品上。不論新老烟癮。保險七天戒斷。癮斷丸除。健飯身強。服丸時照常辦事。毫不痛苦。深願照銘同胞大家趕快肅淸烟毒。並請努力提倡國貨

價目　大號瓶四元　小號瓶二元　三號瓶一元　四號瓶五角（函購寄費加一　郵票十足通用）

特贈試服樣包函索附郵票十分立即連同仿單寄奉

上海愛多亞路大世界朝西一零四二號　明星製藥公司發行

白濁專家　姚佐頓醫生

白濁丸

此丸藥性和平、無攻伐瀉墜之弊、有淸毒止痛之功、專治新久五淋白濁、不論罷虛濕熱、或花柳傳染、有痛無痛、均能保避、患者藥到病除、永不復發、患此症者、不可不試、每瓶二元、小瓶一元、各大藥房均有出售、總發行所上海三馬路大舞臺對面●姚佐頓大藥房

瘋科　趙南石　贈送治瘋草

浦東祝家橋趙南石醫生、祖傳天然治瘋草、專治瘋濕痛瘋、楊梅毒瘋、四肢酸痛、手足麻木、遍身瘋癱、半身不遂、鵝掌瘋、白點瘋、大腳瘋、紫雲瘋、鶴膝瘋、纏球癱等一切瘋濕、立見奇功、每盒一元、寄費加二、本藥局爲優待病家起見、恐此廣告剪來、賜買一盒、加贈一盒、因勿論新起久患、連服二盒、可以除根、包不再發○駐滬發行所上海南市王家碼頭憮裘里趙南石醫藥局

壹仟元賞格

本公司總行夥伴名陳九、別字世芳、又名陳德祥、廣東順德大良人、年約卅四五歲、不高不矮、身才略肥、面部飽滿、肉色微白、面口圓潤、向充本公司總行開船寄貨之職、已歷十有餘年、茲查其騙吞本公司之欵甚鉅、現已逃匿無蹤、落行窺避、本公司除已報官聽存案通緝外、特用懸紅購拏、如有知其下落、將此人拏獲解來者、即謝花紅銀一千元、倘知其踪跡、報信因而拏獲者、亦謝花紅銀五百元、貯欵以待、決不食言、此佈

丁卯年九月　香港廣生行有限公司啓　特戊5332

棋盤街商務書館對門　久成南號爲杭湖絲綿事啟

報載今年大陸氣候將呈極寒之象於是吾儕不得不預備禦寒之衣服但冬令衣服皮毛價貴笨重雜杭湖絲綿不特輕軟柔暖而價格亦極低廉凡各界士女均合其宜小號本數十年之經驗自往杭湖等處選辦上等絲綿行銷迄今素蒙各界推許現應時令諸要特別減低貨價以廣招徠倘蒙各界早臨毌任歡迎代翻衣服被褥工價格外克己

小東門民國路北首

大華綢緞洋貨局

十月初一日起

正式開幕大放盤一月

照碼九折　足尺加一　附送贈品

乙特3547

⊙無錫要訊

[無錫] 無錫公安局十六晚十時、在交通旅館內、捕獲共黨嫌疑李榮華張同五兩名、已解局、（十七日上午二鐘）

[無錫] 十六晚十一時許、北門外北塘府廟大街、忽然起火、勢甚猛、燒至一時半、已燬去民房六十餘間、尙未熄滅、（十七日上午二鐘）

⊙江陰鄉鎭共黨騷擾

[江陰] 十六日晨一時、后塍楊厙沙洲、發生共黨騷擾、全鎭被刦、三時軍警馳往兜剿、十時各團體開會、議決組織水陸聯防委員會、宣佈戒嚴、（十六日下午一鐘）

⊙淮北鹽運副使李基鴻就職

[淸江浦] 淮北鹽運副使李基鴻、十五日在淸江就職、（十六日下午四鐘）

⊙天津雜電

[天津] 津浦路十五午發薪、（十五日下午六鐘）

[天津] 海關報告、由滬運津現洋値銀二十六萬七千兩、寶銀四十九萬兩、十四日入口、按此爲第三批、總共四百五十二萬七千兩、因津行化每百兩合滬規銀百零七兩、際平價祗百零六兩三錢、故滬銀運津、可獲巨利、（十五日下午六鐘）

[天津] 省鈔蓋戳電力機未裝竣、十四下午、用人力機試蓋、每日可蓋八千張、據委員長卞白眉言、以省行未發行之新票交來蓋印、收回市面舊票銷燬、暫以商界担保二百八十萬元爲限、（十五日下午六鐘）

[天津] 三四方面軍團派岳兆麟來津、設收容所、（十五日下午六鐘）

[天津] 省署訓令軍警機關㊀查禁謠言、㊁查禁高抬物價、㊂維持金融、㊃查禁破壞治安、（十五日下午六鐘）

[天津] 京奉路減收津塘間運費、已經交部核准、（十六日下午七鐘）

[天津] 靳雲鵬十五由津晉京（十六日下午七鐘）

[天津] 省鈔蓋戳後行市漸漲（十六日下午七鐘）

[天津] 海關報由滬運津現銀四十四萬九千兩、現洋二十六萬七千兩、此爲第四批、十五午入口、（十六日下午七鐘）

[天津] 十四晚督署開治安會議、決定㊀鎭守使署增編武術便衣各一隊、共三百名、㊁憲兵司令部增編四隊、共五百名、向各師旅挑選、保護地方、（十六日下午七鐘）

各社電訊

⊙湘鄂之現局

▲鄂局由程潛主持

▲唐軍全部退湘

▲電通社十五日漢口電　目下抵漢口之南京軍隊、大抵已分配就緒、程潛率第六軍駐武昌、胡宗鐸軍駐漢口及漢陽兵工廠、葉開鑫軍駐漢陽、李宗仁已將後事全權交給程潛、而自已親返南京、報告一切、胡宗鐸以前敵總指揮名義兼武漢衛戍司令、並改編劉佐龍軍、使之隸屬於己、仍以劉爲軍長云、至唐生智本人、雖已離漢、而其軍隊仍分擔守備之責、大抵以舊唐軍之一部、及李品仙軍固守岳州、以何健軍守常德、以劉興軍守長沙、

▲電通社十四日長沙電　第三十六軍陸續由鐵路退長沙、聞將續退衡州、原駐長沙城內之第三十五軍、其留守部隊、於十四日由水路開往常德、第一師之第二第三兩團、則開往醴陵、惟聞第八軍第一師師長張國威、已在武昌被殺、其他如何鍵劉興李品仙葉琪等、均將於十五日齊抵長沙、

▲電通社十六日上海消息　九江十五日電、程潛於十六日由九江出發赴漢口、李宗仁胡宗鐸亦率所部將於十六日前抵漢、聞程潛將爲鄂省政府兼湘政府主席、唐生智部下軍官、將隸屬其派下云、

▲中央社十六日南京電　葉開鑫率部由鄂城取道通城通山、與朱培德軍連合、趨東江攻長沙、

▲中央社十六日南京電　黔軍五師十四日由湘西出發、聯絡方鼎英陳渠珍、分三路進取長沙、

▲路透社十五日漢口電　九江來客稱、自黃石港起之長江兩岸、滿築向武漢進發之軍隊、寗軍迄今尙未入漢、惟中國二砲船已駛抵、今晨且有飛機一架在空中偵察、共黨有於今夜圖逞消息、當道頗以爲懼、

▲中央社十六日南京電　何鍵派廖漢瀛等三人、向中央接洽、十五日抵寗、

▲中央社十六日南京電　鄂國光來電軍委會、武漢三鎭治安如常、商店已開門營業、唐部悉退岳州、

⊙首都要訊

▲中央社十六日南京電　今早九時、特委會十次會議、到蔡元培白崇禧孫科覃振伍朝樞王伯羣等十餘人、決議㊀改重慶特別市黨部爲普通市黨部、㊁農運大綱修正通過、仍由農部擬定實施方案、㊂設中央及地方特種刑事法庭、審判反革命案件、㊃懲誡黨員組小團體、㊄白崇禧請遣員接收派工統會、交工人部調查擬辦、

▲中央社十六日南京電　最高法院院長徐元誥、定十七日在國府宣誓就職、

▲中央社十六日南京電　贛省黨部執委巫啓聖蔡公時等、本日赴滬回贛、該省同志同鄉、在下關開會歡送、

▲中央社十七日南京電　中央黨費審查會、刪推蔡元培陳儀凡爲黨員撫恤費起草員、

▲中央社十六日南京電　各界代表、十六日議決、二十晚在公共體育場舉行首都民衆慶祝討唐勝利游藝大會、

▲中央社十六日南京電　蘇省各縣農協代表大會、因省黨部十五日接收省農協會、中止舉行、

⊙隴海路直魯軍大受損失

▲東方社十六日東京電　據濟南方面報告、隴海路直魯聯軍之損失甚大、已失其戰鬥力之半、鐵甲車及砲兵之大半失落、第三軍外直魯軍精銳第四第六兩軍陷於混亂、確係事實、故欲出積極的行動、恐暫時困難云、又聞山東當局現正計劃由發行公債及課稅籌集三千萬元、充作戰費云、

⊙汪李由粵來滬

▲東方社十六日香港電　應蔣介石電召赴滬參加上海之預備會議之汪精衛李濟琛兩氏、携隨員數人、昨日午後、由黃埔軍官學校乘飛鷹艦深夜來港、旋換乘亞細亞皇后丸赴滬、

⊙陳友仁由俄回國說

▲東方社十六日香港電　滯留俄國中之陳友仁、十三日由莫斯科啓程歸國、右者爲陳在粵之友人所得陳之通知、

⊙美報宣布墨當道文件

▲路透社十五日華盛頓電　紐約美利堅報昨將墨總統開勒士准付十萬元拔索爲尼加拉圭國自由軍購置軍械之命令原文、製版登出、該報現尙擬登墨當道之親筆文件、以示墨國對尼加拉圭之政策、但駐美墨使聲稱、此種文件全屬僞製、無批評之價值云、

⊙美國煤氣池爆裂之災狀

▲路透社十五日雷資堡電　此間大煤氣池昨日爆裂、各工廠多被殃及、如聯合煤公司華倫屋顏料公司及標準玻璃公司受損尤甚、工人多被埋於瓦礫堆下、街中及房屋中電氣線斷下、與於顛覆、而破壁頹垣、搖搖欲墜、以致施救工作難以積極進行、賑欵現已源源而來、

⊙德顏料托辣司之新事業

▲路透社十五日倫敦電　德國謙蘭克堡報稱人造橡皮之試驗階段、尙未經過、而德國顏料托辣司則聲稱人造橡皮已經過試驗階級、不久將有大宗出品、行將與天然橡皮競銷於市場云、然倫敦市場之橡皮價格依然穩定、足見一般人不深信人造橡皮不久銷售於市之說、泰晤士報柏林訪電稱、僅兩月前德國顏料托辣司某董事謂尙有覓得減輕化學橡皮製造成本之方法、由此言推之、該托辣司不必能以大批人造橡皮灌諸市場也、惟該托辣司現正努力以期達到此目的、殆無可疑、而最近數星期內或有大進步、亦未可知云、又據他方面消息、德國顏料托辣司不久將添招資本、俾可發展其製造煤油與橡皮之新事業、

⊙日銀團承募滿鐵公債

▲路透社十六日東京電　日本銀行團允發行南滿鐵路借欵日金五千萬元、聞南滿鐵路公司近曾在倫敦商訂借欵、因利率過高、而日本最大之銀行因今春發生銀行風潮後、小銀行之存戶均提欵改存大銀行、故存欵甚巨、閒置無用、因是遂承募此債、聞該公司並曾與摩根公司作借欵非正式談判、美政府因該鐵路在紛爭之地區內、不加贊成、故亦未成、

⊙飛行界消息

▲路透社十五日倫敦電　麥克般圖施大尉與興克勒二人今日午後一時十分從韋特夏乘單葉飛機齊尼亞妃號直赴印度、中途不着陸、此機載汽油八百加倫、此行僅爲私人試驗、但航空部予以同情之考慮、

▲路透社十六日東京電　海軍當局決議造一新飛船、以代十月二十三日失事之飛船N第三號、新飛船擬用日本材料在日造之、一年可成、需費日金二十萬元、

公電

⊙安慶獨立第五師師長劉和鼎等電　各報館均鑒、本月七日、奉國民政府軍事委員會令開、國民革命軍暫編第十一軍、暫編爲國民革命軍獨立第五師、即以代理軍長劉和鼎任該師師長、該軍第二師第五團團長馬燮亭、升爲獨立第五師副師長、仰該師長等切實整頓所部、用儲驅遣等因、奉此、竊維治軍以實際爲歸、而事以虛名爲累、我軍自以安徽陸軍第一混成旅加入國民革命軍以後、奉蔣前總司令命令、改爲獨立第五師、以馬旅長祥斌爲師長、合第一第四第五各旅之一部、編制成立、率師北伐、於時金陵未下、逕扼淮西、以掎敵軍之背、大江南北、藉以敉平、繼而奉命旋師、由壽縣防守合肥、以孤城會同友軍不足萬衆、當敵軍十倍之衝、誓死固守、雖積困期月、而軍心益固、其後我七軍由巢縣繞攻敵之右翼、卒得轉危爲安、喘息未定、復進克壽縣正陽鳳台蒙城渦陽亳縣、直抵碭山、敵軍爲之氣沮、蔣前總司令嘉其奮勇、特命改爲暫編第十一軍、仍以馬師長祥斌擢充軍長、俾得機宜獨運、早奏膚功、此本軍由師改軍之槪略也、迨由碭山率軍北進、經單縣金鄉、直逼濟寗唐口、方冀鼓十盪十決之氣、直搗幽燕、不圖津浦戰局、被他方牽動、又以渦亳一帶、匪勢披猖、馬軍長率隊一部、回鎭亳城、本無叔子阻人之心、竟罹鬼蜮含沙之禍、羊斟陷主、復見於今、和鼎儕劍相從、忝參戎務、方愧馳救不及、負慝滋深、而各將領既痛主將之蒙難、復恐敵燄之益張、公促和鼎維持、並蒙政府委任代理軍長職務、以爲團結內部、繼續北伐之計、屢辭弗獲、遂以同舟風雨、協濟時艱、整飭當軍、又數月矣、近以西征之役、奉令率隊、移駐六安合肥以及安慶、而本軍第三師逗留阜陽、不肯隨軍開拔、和鼎東顧有心、而圖沙無力、旁皇瞻顧、時懷冰淵、因思我軍原係獨立第五師所改編、與其徒擁虛名、何如進求實際、當經集議、呈請縮小範圍、幸蒙國民政府軍事委員會核准、仍編爲獨立第五師、更以和鼎充任師長、燮亭充副師長、奉令之下、益切悚惶、徒以北伐之功未竣、革命之業未成、惟有激勵全軍、期竟事功、庶幾無負軍長之夙願、力雖綿薄、竊有志焉、謹於真日、在安慶行營、同時宣誓就職、切實整頓、待命驅策、努力繼續北伐奮鬥之精神、暫維現狀、以促革命事業之完成、民衆福利之實現、惟念和鼎等才輕任重、綆短汲深、仍祈時錫訓示、俾資遵循、無任感禱、謹佈區區、諸希鑒察、國民革命軍獨立第五師師長劉和鼎副師長馬燮亭同叩印、

國內要聞

⊙國民政府下令緝唐

國民政府近接漢報、唐生智已於十二日離漢他去、有謂已退長岳、有謂已回湖南、而日人電訊、則謂赴日、其踪跡所向、迄未能明、十五日國民政府第十六次會議、對於武漢之善後處置、除令第三路總指揮李宗仁、第四路總指揮程潛、海軍司令陳紹寬、依照原定計劃、水陸兼程前進外、一面令由財政部速派大員赴鄂、收拾各財政機關、除昨日（十四）已委出大批官吏外、今日又派秘書胡絜赴鄂、檢攜武漢財政案卷回寗、而陳紹寬亦於十四日戊刻來電、謂本部艦隊已抵漢口、今日進收復武昌、在武漢之唐部、預料當無抵抗、今日此電始到、國府因下令通緝唐生智、其文云、「唐生智背叛黨國、阻兵殃民、前由軍事委員會臚陳罪狀、呈請懲辦在案、當經飭令陸海軍聲罪致討、賴各路將士仗義鋤奸、大張撻伐、曾不兼旬、戡定皖鄂、實深嘉慰、據程總指揮電告、唐生智現已畏罪潛逃、應即飭令陸海各軍及各省市政府、通令一體嚴拏、務獲歸案懲辦、以彰法紀而伸國典、此令、」

⊙討唐軍佔領田家鎭蘄春情形

▲海軍進克要隘之經過

十一日蘄春通信、此次海陸軍並進討唐、克復各地、均甚爲努力、實有勇往直前之槪也、十一日早、海軍奪獲田家鎭、當日午後又進佔蘄春、茲將作戰經過、誌之如次、

國軍自本月七日得武穴後、海陸軍先後即分途進取田家鎭、其計劃以海軍艦隊任水路、以第六軍程潛所部、沿南岸西上、以第四十四軍葉開鑫所部、自北岸後路包抄、蓋田家鎭乘山環抱、爲鄂省天然險要、而半壁山踞鎭中流、形勢尤佳絕、故攻取甚非易事、海艦則永健永績江貞楚有楚同五艘、連日砲擊、異常猛烈、本月九日、楚有楚同正在與唐方各砲台及砲艦激戰之際、南岸第六軍之十八師亦到、海軍即將富池口讓與接防、艦隊全力前進攻擊、唐方楚振艦後退、爲海軍砲所中、（或云決川艦）其他各砲艦均逃匿於半壁山後、十日拂曉、大霧濛濛、海軍楚有永健兩艦、乘霧又逼向田家鎭開砲激射、唐軍仍頑強抵抗、且併力反攻北岸之陸軍、午後霧退、楚有艦復進攻、唐方各砲台、亦飛彈迸下、雙方互戰數小時、各不相讓、入夜砲聲仍不絕、艦隊又同南岸富池口之軍隊、乘唐軍不能兼顧水陸之時、上奪半壁山、唐部形勢至此不能支持、十一日黎明、海軍江貞艦又向田家鎭攻擊、楚同楚有湖鶚繼之、艦隊遂佔領田家鎭、唐部紛紛潰退、唐之水雷及煤炭駁船等、均爲海軍所得、陳紹寬司令佔田家鎭後、不少停留、僅派魚雷艦一艘留守、即率其全艦隊跟蹤上追、至蘄春則唐部聞風又遁、同時四十四軍隊伍亦到、查蘄春離武漢不遠、唐軍失此要隘、在武漢已難立足、是夜海軍復追繳唐部逃船、又獲有水雷數具、及電瓶等件、與軍用品甚夥、當晚軍艦在蘄春警戒者、有永健楚有江貞楚同湖鶚湖鵬等艦、決日溯上湖、向武漢進展、

未來大病　可於今冬預防

傷寒痺瘧等症。統稱溫病。醫經云「冬不藏精。春必病溫」故冬令人人皆宜進補。使體內增加精血。以防止明春之溫熱大病也。冬令服百齡機。能使飯量增加。以添體內造精造血之原料。藏精極富。非但疾病不犯。且能使弱質臻於強壯。其效如神。

百齡機（大瓶二元　小瓶一元）

上海九福公司發行

國內要聞二

◉唐生智因戰敗下野

▲各機關唐系人物紛紛避匿 ▲唐十一晚乘日艦枳號逃亡

十二日漢口通信、唐軍自皖退鄂、士氣異常不振、加以寧軍衆程追擊、沿途不得休息、官兵多皆疲憊不堪、而何劉兩軍於退却時、又不能互取聯絡、各自奔逃、故接戰不及旬日、遂成土崩瓦解之勢、據前綫退回某軍官言、劉興部三十六軍、自蕪湖退到武穴、損失實力、不過三團、何健部三十五軍、自安慶後退、其在皖北部隊、不及集中、損失乃在一師以上、經過黃梅、在距城西約二十里之王家河、與四十四軍相遇、激戰數小時、又傷亡數百、其後何劉兩部在廣濟縣屬雙城驛大小坡、又與寧軍激戰一日夜、何健親在陣地指揮、戰事極爲猛烈、雙方多舍却槍砲、而爲白刃戰、肉搏結果、寧軍卒得便衣隊之抄襲、突破唐軍陣地、奪得大小坡、武穴因以不守、唐軍經此重創後、遂奔潰不能成軍、劉興部多由江南後退、何健部以爲大江所阻、多由江北後退、寧軍分路追擊、海軍亦沿江西進、何軍感受壓迫、無法抵禦、退至圻水縣城、以時已入夜、即爲宿營、不料寧軍追進城內、何部多落荒而走、何幾爲所擒、軍需皆爲寧軍所得、唐生智接得何劉兩軍敗耗、即令八軍第三師及蔣世傑之獨立師、於六日夜前往應援、而以八軍第三師師長李雲杰爲總指揮、冀其擊退寧軍、挽回頹局、李蔣兩師在蘭溪登岸、初戰尚稍獲勝、嗣因前方潰兵靡退、陣線亦被牽動、寧軍又先後佔領蘭溪黃州、唐聞報大駭、急自岳州調回八軍第一師張國威部、星夜往援、不料張軍開往、而前線已潰、仍多由原船退回、其已登岸者、則被寧軍繳械、唐尙擬爲最後掙扎、擬調荊沙八軍第二師吳尙所部回援、及吳部到漢、而寧軍已進至黃州陽邏、其勢已不能遏止矣、唐見大勢已去、爲保存一部實力起見、遂聽從其夫人之泣勸、昨十一晚始通電下野、今(十二日)晨三時、乘其包定之日艦枳號離漢、(聞包銀爲現洋八十萬元)漢口西園總司令部今日亦已撤銷、總司令部之警衛軍、紛紛撤往武昌、預備開回長岳、西園存儲之子彈與軍裝、則用運貨汽車數十輛、搬運竟日、截至屬稿時、尙未搬運完畢、寧軍亦未開到、惟唐氏下野之消息已傳出、人心已不大驚慌矣、

同日漢口通信、唐軍自武穴失守後、何劉兩部即潰散不能成軍、唐雖一再抽調李品仙部第八軍、馳往救援、無奈大勢已去、前線軍隊紛紛向後潰退、何健所部三十五軍、於前日(十日)晚間、即有一部退到武昌譚家磯、昨晨即徧貼布告、指定江左軍各師團營集合地點、第一師集合橋口、第二師集合鸚鵡洲附近、第三師集合鋼藥廠、敎導團及工兵營集合漢陽縣城、砲兵團集合龜山、第九師及騎兵營、集合鸚鵡洲上游、軍部特務營集合兵工廠、限於十三日前達到指定地點、昨日何部紛紛自下游乘船開來、多屬疲憊不堪、一時武漢潰兵麕集、人心大爲恐慌、湘籍軍官搬運箱籠、絡繹於途、尤爲唐軍戰敗行將逃走之明證、加以武昌蛇山、漢陽龜山、皆有架砲之說、多恐武漢附近不免戰事、遂紛紛遷居法日租界、昨晚武漢特別戒嚴、晚間九時、街市即斷行人、今晨下游潰兵續至、前日開往應援之八軍第三師、亦倉皇退回、旗靡轍亂、驚慌異常、適今日爲孫總理誕辰、各商店皆乘此紀念、閉門停市、自一碼頭江岸以至歆生路、車馬絡繹、皆西園搬運子彈軍裝之軍隊、退回潰軍、除自諶家磯過江、逕赴漢陽外、亦多有路經漢口、沿後城馬路以達橋口者、橋口河面、搭有浮橋四道、皆爲潰兵渡河之預備、此外唐部警衛軍、及第八軍、由漢開往武昌者亦不少、江面停泊招商局輪船、有江天等四艘、小輪則有十餘艘、皆滿裝軍隊、江岸堆積軍用物品無數、率皆凌亂不堪、午後一時、省政府召集各界代表及軍政要人、到玉樹里省政府駐漢辦事處會議、協商維持治安方法、即席由某要人報告、唐生智昨晚已通電下野、今晨三時離漢、何健劉興李品仙皆已到漢、現在軍事委員會內組設各軍聯合辦事處、收容潰兵、並有電致寧軍前線軍官、請其停止軍事、靜候解決、當時列席諸代表、以唐旣下野、在寧軍未到以前、武漢治安、急應有人負責、當推定李品仙賀國光爲漢口衞戍正副司令、藍勝蛟爲武昌衞戍司令、即以彭振國之三十軍、賀國光之中央第三旅、藍勝蛟之省防軍第一團、爲武漢衞戍部隊、市政府之保安隊及警察、均須受衞戍司令之指揮、維護武漢治安、嚴防潰兵搶刼、李品仙賀國光當午即聯銜出有布告、宣布唐氏下野消息、人心爲之大定、其布告如下、「爲布告事、照得武陽夏三鎭地方治安、本司令副司令職責所繫、自應盡力維持、以期秋毫無擾、本副司令誼屬桑梓、父母之邦、尤不容稍涉疏懈、現唐總司令已經下野、戰事自無問題、本部衞戍事宜、專爲保安起見、除武昌漢陽均設有衞戍司令、督飭所屬、就近辦理一切事項外、並駐有第三十軍省防軍中央第三旅各部份軍隊、兵力旣厚、佈置亦極周密、凡我各界同胞、儘可安枕、愼勿自相驚疑、倘有造謠生事、及乘間搶刼財物者、一經察覺、或被指告、或捆送來部、立以軍法從事、決不姑寬、合行布告週知、」

十三日漢口通信、唐生智通電下野、昨晨三時乘日艦枳號離漢、唐部何劉李三軍長亦有電致寧軍前綫軍官、停止軍事、協商和平、是唐軍已無再戰之意、武漢附近、或不致有戰事、惟寧軍究竟達到何地、則言人人殊、有謂已至陽邏青山者、有謂尚在黃州者、截至十三日午、尚無寧軍何時可以到漢消息、據聞武漢至九江沿途之電線、均被破壞、何劉李等以與寧軍協商停戰、有非從速所能解決、業推某某代表、專輪出發、此時計已與寧軍負責軍官晤面、就目前形勢推測、何健所部集合漢陽、李品仙所部集合武昌城外、劉興所部聞未退回武漢、多退集武長路一帶、觀其軍事布置、似尙圖保存其個人實力、不知果能達其目的否也、

唐軍失利消息傳到武漢後、湘籍軍人之得踞有逆產資格者、紛紛遷徙租界、其較重要人物、如鄧壽荃王祺等、聞先期在法租界包定德明飯店、一時法日租界房租陡漲、旅館均爲住滿、昨午唐已離漢之消息傳出後、各機關之湘人、強半出走、如軍事廳長葉琪、第二特區局長孫羅誠、市政府財政局長何允鼓、皆告失蹤、市財政局昨晚且焚於火、有無作用、尙不可知、至三十五軍留守處、及濟生三馬路之某軍子彈庫、前晚亦同時被焚、其他如湘軍各機關、無不盡室以逃、外傳漢陽兵工廠燬件、亦已運往長沙、不知確否、

唐生智於戰事初起時、調兵遣將、氣概尙豪、以爲寧軍遠征、勢難獲勝、故在星期一(七日)總理紀念週、作軍事報告、猶謂下游軍事極有把握、及何劉潰敗之耗、頻傳武漢、遂覺手忙足亂、一再抽調八軍一三兩師赴援、無奈士氣已餒、李雲杰張國威又先後敗退回漢、始知大勢已去、但仍佯持鎭靜、一面撤調荊沙駐軍回援武漢、希圖背城借一、張國威敗回後、勸唐下野、唐大怒、立命鎗殺以徇、嗣因何健婉勸、而其夫人之泣勸尤力、唐知再事掙扎、徒然無益、遂蹙然離漢、

昨(十二)午下游潰兵大至、法日租界又裝設鐵網、杜絕交通、第一特別區亦阻塞要道、僅留行人出入之小口、英國水兵亦思乘機登岸、佔領英界、經第三特區局長張履鰲婉拒、並調來大隊軍警、扼守三二兩區間要道、以防潰兵異動、幸未發生事故、惟正午友益街之工人武裝隊步槍二百支、經第四集團軍隊路過繳械、鳴槍十餘分鐘、市黨部職員多被軍隊以搜索武裝工人爲名、刧去皮包手錶現洋不少、惟未傷人、

今晨彭振國第三十軍、擔任漢口警戒、第八軍完全撤退、賀國光之中央第三旅、亦調來漢口、維持秩序、各財政機關、均派有武裝士兵數名守衞、聞中央中國兩銀行經唐提去現洋二三百萬元、確否尙無從徵實、昨晨總司令部尙有人以大批鹽斤、向商會押欵、但未成交、

◉四十四軍進攻蘄春戰況

西征軍節節進展、皖境既告肅清、四十四軍首先攻入鄂東、葉旣秋軍長、每戰均親臨指揮、據武穴人云、當時何健劉興、均在武穴、何之三十五軍任前方、劉之三十六軍駐武穴一帶、後以三十五軍連敗、乃改以三十六軍軍調至前方應戰、詎三十六軍之戰鬥力、較強於三十五軍也、詎三十五軍接觸後、仍不能支持、是以四十四軍連佔黃梅廣濟、昨已進至蘄春矣、

該軍進至鄂東後、動作極爲敏速、深爲李總指揮所嘉許、該軍於六日攻破鄭公塔花尙橋之敵後、即以鄒師向武穴進擊、蔣師附童團向蘄春、第三師容團向龍坪追擊、七日到達栗木橋之線、而武穴之敵、因該軍乘勝追逐、勢極猛烈、加以海軍夾擊、遂不得不退出武穴、而李總指揮亦於是日由九江進駐武穴矣、八日葉軍長行至中途、得李總指揮已率海軍進駐武穴之報、乃改令全軍向蘄春追擊、派鄒師率主力、協同海軍、進攻田家鎭、王副師長率部、經洛水橋攻擊柴營港、蔣師附三師童團、夾攻田家鎭、於八日正午全線接觸、敵憑田家鎭蘄春一帶高山之險、該軍處處受其瞰射、且何劉兩軍、均以主力集中該處、衆寡懸殊、雖迭次衝鋒、未能奏效、幸官兵奮勇、葉氏乃於九日拂曉、親率全線衝鋒、佔領蘇家山安牛山、敵軍陣線、立見動搖、蘄春即日可下、現李總指揮已電催十九軍三十七軍、迅速前進、聞三十七軍昨日已達黃梅、十九軍亦抵廣濟矣、(十一月十日)

◉兩粵討唐軍入湘後之進展

▲黃旭初部將繞道贛西抄出桑陵攸縣 ▲范石生部進抵桂東資興 ▲方鼎英部攻郴州桂陽

十日廣州通信、粵省討唐軍事、已迭誌前報、茲查兩粵討唐軍隊、定名爲北路軍、以黃紹雄爲北路軍總指揮、昨已見臨時軍委會明令、原令如下、「廣州政治分會臨時軍事委員會參字第八十九號令、第八路總指揮部、前經政治分會議決取銷、惟現在討唐軍事正在積極進行、爲利便統率起見、當經議決通過執行、並任命黃紹雄爲國民革命軍北路總指揮、仰該指揮一體知照」、此令下後、聞北路軍所屬三路部隊編制、又略有變更、與前報載微有不同、據最近調查、中央軍爲新編第十三軍方鼎英之第一第二兩師・獨立第三師許克祥部・第五軍第十五師李蘽部・第一游擊司令胡鳳璋部・右翼軍十六師范石生部第四十七四十六兩師・第十八師蘇世安部、左翼軍閩以第七軍之一部・及錢大鈞新編第一師之一部、至第七軍黃紹雄之主力、閩將另編爲別動隊、由該軍師長黃旭初率領、取道贛西、抄出桑陵攸縣、斜趨衡山、以拊衡州之背、刻黃旭初已親率桂軍第四師第八團、開抵仁化、由湖汕關回之桂軍第六師第十一第十二兩團、亦將趕到、會合別働隊、沿贛西前進、北路軍總指揮部行營、六日開始向郴州進發、政治部宣傳隊男女二三十人、已於五日開抵宜章、同時并有總部軍醫處軍醫及女護士救傷隊五十餘人、相繼抵步、總部參謀處張文、刻代理總指揮職權、在韶佈置一切、日間亦將率各處職員出發、聞將來在郴州設立兵站、及後方病院、由韶州經宜章各地、均敷設無線電話、沿途均可與後方通訊、因此按日均有軍訊直達廣州李濟琛宅、頗稱便利、至北路軍三路作戰情形、連日大有進展、中央軍方鼎英部自五日晨進佔宜章後、即調第十三軍李團蕭團、向郴州攻擊、第三師許克祥部進臨武、進取桂陽、方鼎英昨自坪石來電稱、「廣州李主席鈞鑒、頃據李團長文實電稱、職與蕭團、支日進宜章、現正繼續追擊中、謹聞、職方鼎英叩微」、又據總部行營自東昌發來無線電稱、「中央軍微爲攻克宜章、逆軍聞風早遁、現正追擊中、同時據右翼軍電話報稱、微晨克復汝城、沿途無敵蹤、現長驅向資興桂東前進等情、特此奉聞、第八路總指揮行營叩微申叩」云云、至右翼軍范石生部四十七師及十八師、刻已迫近四都坪、趨資興、包圍郴州、另一部已達桂東、將與桂軍黃旭初部、沿湘東前進、直迫來陽攸縣、聞黃旭初已於六日抵城口、與范石生洽商會攻計劃、左翼軍方面、連日各軍調動甚忙、第七軍(桂軍)黃紹雄部約一團、及砲兵一連、四日開抵坪石、在仁化董塘方面之范石生軍約一營、昨亦奉命調回樂昌、加入左路、刻左路軍實由總兵站輸送北上、源源不絕、此兩路討唐軍最近三路同時進展情形也、頃查湘省朱培德軍亦已動員、朱昨電此間、詢問討唐軍訊、朱電云、「支日敵軍全部向武穴出動、小池口二套口之敵、紛向上游撤退、江日有潰兵八百、竄入潯境、全數繳械、王部(王鈞)主力、悉向宮池口包擊武穴逆軍、本軍定微日會同鄭頌雲諸兄各部、向武穴攻擊、鈞處戰況若何、希逐日示知爲荷、培德叩支亥印」、李濟琛接電後、已令參謀處電復、并令繼續出發之討唐各部隊、限八日一律開入湘邊、以便與粵軍遙爲聲援、

◉滁州要訊

▲國民革命軍新編第十軍夏斗寅軍長、對於軍事整頓訓練頗勤、此次奉令北伐、由滁州進迫鳳陽蚌埠等地、茲得其第一師捷報、已於十一日午前十一時、佔領鳳陽城、獲敵軍用品無算、敵紛紛向北潰退、現正在追擊中、

▲秦塘在滁縣東門外、距城五里許、面積約六百畝、久經乾涸、現在南京軍事委員會、爲便利津浦綫軍事起見、特命航空處、就該塘闢作第二飛機場、數日來雇工修治、不遺餘力、刻已填平、航空處飛機第二隊隊長歐陽璋、率隊於十四日到滁、駐城內基督醫院、同日寧方駛來飛機二架、亦即停落該場、大約自明日(十五日)起、飛機起落、悉在新場、無庸再渡江矣、

▲本月十二日爲總理誕辰、滁邑軍民各界、於下午二時、假教育會樓開會慶祝、計到會者有第一路總指揮部政治訓練部主任袁　新、第一軍留守主任王星舟、縣長張伯良、公安局長吳漢溪、商會會長侯伯、縣黨部籌備委員張平民萬天民張提先、教育會長杭海、以及各界民衆約八千人、推由袁冠新主席、依例開會報告行禮後、王星舟萬天民等相繼演說、大意無非總理主義偉大、精神不死、紀念總理、即須實行三民主義等語、演說畢、提案呼口號散會、已五時矣、

◉晉軍堅守涿州之近況

▲奉軍又限令五日攻下 ▲京奉路又獲兩炸彈

十日天津通信、奉軍四次總攻涿州未克後、本擬繼續第五次總攻、乃準備業經旬日、尙無實施消息、據可靠方面傳述、欲克涿州、非以極猛烈之重砲不可、然過於殘忍、絕對不能實行、其次用隧道通入城內者、因土質鬆軟、隨築隨被大砲震倒、故已半途而止、又次欲用沙囊堆高平城而過、曾由京津暨塘等處運去布袋麻袋六萬餘件、但不易運至護城河湯堆集、因兵士負沙囊至城下者、均被城上晉軍擊死、皆不願往、故第五次攻城令、已準備頒發數日、而尙未實行也、從來每次攻城、先以大砲轟擊、繼以步兵衝進、然前四次攻城、傷亡三四千人、未損晉軍毫末、現在張學良萬福麟等雖躬自督戰、而士兵亦退避不前、日來之言停戰謀和者、實爲不得已之一著、因奉方將領曾函勸傅存義無效後、又暗中託某紳士進城、婉勸晉軍退出、復被拒絕、八日晚間到京之周旺英、並非晉軍代表、係涿城紳士、以第三者資格、磋商和平解決辦法、亦無效果、奉方揚言、將用久圍之法、以待晉軍糧絕、其實目下祇包圍東南北三面、西面晉軍、猶有一條活路、竊恐此等久圍之法、晉軍將永無糧絕之日也、九日下午五時三十分、三四方面軍團兵站處副官鄭俊廷、由軍糧城押運裝甲汽車(非坦克車)三輛赴涿州、過津時語其友人云、張作霖因隴海路直魯軍敗退、與北方軍事政局影響甚大、下令限五日內攻下涿州、業定十日施行第五次總攻擊、但該方面奉軍、業已怯戰、能否一鼓作氣、毫無把握、以一蕞爾之涿城、勞動十餘萬人、攻擊匝月而未下、且復牽制正太京綏兩路軍事不能發展、此奉張之所以寢饋不安者也、

奉晉開火後、京奉路發現炸彈、業經三次、本月七日上午六時、路警楊擇安、巡查至塘沽第十號鐵橋時、見一中年男子、騎自行車環繞鐵橋數匝、因其形迹可疑、上前盤詰、並於其身上搜出黃色炸藥三包、小炸彈一個、係用捲烟鐵盒製成、又在其車兜中搜出電線兩條、電軸一個、當即捕交塘沽路警第四分段研訊、供稱崔萬友、年三十二歲、直隸滄州人、住軍糧城、餘辭支吾、第四分段錄供後、即派警赴軍糧城查抄、而消息業已洩露、僅餘空屋、並無眷屬、後又在鄰近搜出炸藥數大包、是晚五時、將該犯並證物、押送到津、八日下午一時、經警務處司法科審訊、供認受晉軍委派、破壞鐵路等情不諱、詢其同黨共有若干人、則不吐實、九日上午九時、復將該犯押送北京訊辦、又京奉路錦朝支路、於八日由錦州開往北票之三百零一次客車、查車軍警、見有形迹可疑之農人兩名、當即施行檢查、在行李中查出兩個麵粉袋、滿盛炸藥、計重六十餘斤、據稱係運往駱駝營子轟炸山石之用、問其姓名住址職業、則又不肯吐露、顯有別項作用、亦於九日下午送往北京訊辦矣、

◉懲治盜匪條例修正公布

▲施行期間暫定爲六個月

國民政府於十五日第十六次常務會議、通過修正懲治盜匪條例、即明令公布、茲將該條例探錄如下、第一條、凡有左列行爲之一者、處死刑、(一)擄人勒贖者、(二)意圖詐財、而用爆裂物或恐嚇信、致人受損害者、(三)意圖擾害公安、而製造收藏或携帶爆裂物者、(四)聚衆掠奪公署之兵器彈藥船艦錢糧、及其他軍需品、或公然佔據軍用地者、(五)嘯聚山澤、抗拒官兵者、(六)煽惑人心、擾害公安、而起暴動者、(七)潰兵游勇結夥搶刼、或擾害公安者、(八)私梟聚衆持械拒捕者、(九)結合大夥、肆行搶刼者、(十)持械刼囚者、(十一)四人聚衆、以強暴脅迫脫逃之首魁及教唆者、(十二)行刼而故意殺人、或傷人致死、或致篤疾、或傷害二人以上者、(十三)聚衆搶刼、而執持槍械者、(十四)在海洋行刼者、(十五)於盜所強姦婦女者、(十六)放火燒燬他人所有物、有左列之一者、一・在城鎭及其他人烟稠密處所之建築物、二・儲藏硝磺彈藥、或軍需品之倉庫、及其他建築物、三・多衆執業或止宿之礦坑兵營學堂病院救濟所工場寄宿舍獄舍、及其他建築物、四・現有多衆集合之寺院戲場旅店、及其他建築物、五・現有多衆乘坐之船艦、第二條、有左列情形之一者、減本刑一等或二等、(一)犯前條第一欵之罪、未得贓、未加害、而釋放被擄人者、(二)犯前條各欵之罪、因意外之障礙、而未遂者、(三)犯罪之情形、確有可原者、第三條、凡依本條例判處死刑者、由該管司法機關審實後、附具全案、報由高等法院院長、於十日內轉報省政府核辦、俟得復准後執行、凡由江寧地方法院審判者、應附具全案、逕報司法部核辦、俟得復准後執行、其由上海臨時法院審判者、報由江蘇省政府核准施行、高等法院院長對於所屬司法機關審判之案、認爲有疑誤者、得於轉報時、附具意見書、第四條、有高級機關統率之軍隊、於其駐在地、查獲現役軍人犯第一條之罪時、由該高級軍官審判之、第五條、前條之審判、應附具全案、報由直轄該軍隊之最高級長官核辦、俟得覆准後執行、第六條、司法部省政府對於法院或兼理司法事務之縣政府之報告、認爲有疑誤時、得飭令再審、或派員會審、或提交高等法院覆審、直轄行審判之軍隊之最高級長官、對於該軍隊之報告、認爲有疑誤時、得飭令再審、或派員會審、第七條、凡在戒嚴區域內、查獲犯第一條各欵之罪者、依戒嚴條例之規定辦理、第八條、死刑之執行、得用槍斃、第九條、依本條例執行死刑無期徒刑或有期徒刑之人犯姓名、及年月日時、並犯罪事實、應由高等法院長於每月末日、彙報司法部及省政府、其由軍隊審判執行者、應由直隸該軍隊最高級長官於每月末日、分報軍事委員會、第十條、除本條例規定外、刑律及其他特別刑法、仍適用之、第十一條、本條例施行之期間、暫定爲六個月、第十二條、本條例自公布日施行、

◉蘇省黨部之新通令

▲令各縣縣長保護派出之調查員 ▲函各縣市黨部嚴查共黨蹤跡

江蘇省黨部臨時執行委員會、十五日通令所屬各縣市黨部云、爲通令事、查蘇省共黨餘孽、猶未肅清、最近宜興有暴動之發生、無錫有逆犯之破獲、是逆黨活動、曾未稍戢、若不根本剷除、後患何堪設想、爲特令仰各該縣市黨部、迅即嚴密查察各該地共逆之蹤跡、防止其混入各民衆團體、肆行搗亂、一面將查察情形、隨時具報、毋稍怠忽、切切此令、又函各縣長云、逕啓者、本會成立伊始、對於全省各地黨務、正在着手整理、有時爲考察實地情形起見、輒有調查員或其他專員之派出、是項出勤工作人員、均係爲黨服務、應請貴縣長隨時隨地妥爲保護、以重要公、至紉黨誼、十一月十五日、常務委員何民魂、劉炳晨、高方、

◉中央農人部防止共黨煽惑農民

▲派員詳查宜興變亂情形

中央社云、近頃宜興變亂、係由共產黨煽惑農民而起、區域擴大、延及海門嘉興等處、中央農人部認爲與農民運動有重要關係、前經派會文生蔣澈二同志前往實地調查、藉明眞象、十五日農人部又令該員等調查宜亂事畢、即赴隣宜各縣、詳查具報、同時呈請中央、派員調查黨務、並轉飭省黨部、會同省政府省農協會、籌商補救方法、以資善後而遏亂萌、茲錄電令及呈文如次、(電令)宜興縣黨部轉三新旅社會文生同志鑒、函悉、宜邑變亂情形、迅即先行具報、并至隣宜區域、分別調查詳陳備核、中央農人部刪、(呈文)查自無錫捕獲共黨機關以來、繼有宜邑共黨之暴動、無錫共黨之變亂、最近蔓延於海門崇明等處、影響所及、幾於江南無完土、長此不圖、共黨之爲禍患、將不知伊於胡底、惟查共黨擾亂之計劃、以煽動農民爲入手、而其煽動農民之方法、以減輕田租爲前提、農民無知、以爲減租一事、乃農民所受之直接利益、一二共黨倡之、千百農民無不翕然從風、所謂請願運動、而共黨之變亂以成、平時行政當局對於農民利益、固未嘗計及、而於共黨之潛謀滋長、漫不注意、及事變已現眉睫、復不設法制止、其疏忽縱容之咎、亦應負相當責任、屬部現爲懲旣往謀補救起見、除於本月九日派同省農民協會代表、前往出事區域、調查共黨擾騷經過外、應請鈞會從速遴派專員、馳赴江南各縣共黨暴動區域、詳查黨務情形、並處置善後事宜、同時並請轉飭江蘇省黨部省政府省農民協會、迅開聯席會議、共商防止共黨、與調查善後各辦法、藉圖補救而絕後患、實爲公便、

中華煤球公司啓事

煤球是一家臨取暖的火爐唯一的燃料品○比摻和石子高價的白煤○及一星期必須通一次煙囪的煙煤○價值既便宜○又清潔○又耐火○又敝公司並發售關於煤球用各種器具○如煤球爐○風爐○飯鍋等○備承惠顧○竭誠歡迎○

洋涇橋四川路三號 T609號2

上海 萬生錢莊

江西路北首英大馬路 專營兌換各國金銀票洋各埠有價鈔票中外公債股票二五庫券如蒙下委竭誠歡迎 本莊電話中央六四六五 外埠函詢即覆 T乙

蘇州 萬源成珠號

平價發兌珍珠寶石時裝頭簪珠花器用 禮品一應俱備不去綫碼包退回換專收珍珠鑽石翡翠寶石出價從廉 總號蘇州觀前分莊上海老北門侯家路以便就近接洽此佈 T乙

▲紐約表行十月念一起大減價十天 加送贈品
▲今日各種金表對折至七折

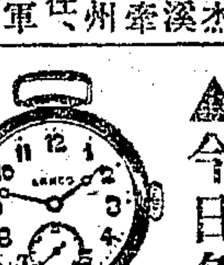

白鋼三針實用手表每只原售五元半今日減售二元二角半 走七天客堂掛鐘每只原售八元半今日減售五元六角 保用十年眞火金鬥掛表每只原售七元今日減售三元半 14K眞金三針雙罩奇馬手表每只原售十七元今日減售七元 14K眞金三針雙奇馬面表每只原售十一元今日減售十一元七角 18K眞金三針戒指表每只原售念元今日減售十四元九角 保用十年金手表每只四元今日減售二元二角半 下列18K眞白金雙騎馬長方最小手表每只五十元今日減售卅五元

上海南京路北石路口日比野左隔壁 外埠函購寬放五天寄費每只二角郵票代洋九五扣 留美華僑創辦 紐約鐘表總行啓

健胃片 治肝胃氣痛反胃吐酸食不消化無論男女新老各種胃病立服立愈每瓶一元半
減梅片 治下疳橫痃淋濁魚口楊梅結毒等症不論男女新久梅毒一服斷根每瓶二元
▲詳細仿單函索即寄外埠函購郵票通用寄費加一成 上海北四川路西寶興路恒裕里口 ▲愛爾生西藥社

◉函授神妙美容秘法

非常簡便人人能行不論斑點面麤粗黑瘦削等在極短時間內收效每人祗收講義洋六元(改郵票通用)來函寄上海西門路精武體育會隔壁吳素馨女士收 ◎新增答案十餘欵凡已得講義未得附告者函索附郵二分 特甲5791

永安醫院 無痛無電療 資除根 **花柳膀胱病** 老靶子路北河南路口 留日醫學士張秋朝 專門花柳淋尿器病

面麻藥水

吧嗜德氏發明面麻藥水爲破天荒未有之奇藥由本藥房發行以來治平男女新久面麻不計其數來函道謝及登報褒揚者數見不鮮分單料雙料兩種單料治六個月內之面麻每瓶大洋三元雙料治六個月外至二十年之麻點每瓶大洋五元定價絲毫無二經連搽兩瓶由漸而吸平矣搽不覺痛苦癒後並無一痕跡眞神藥也外埠函購欵由郵匯寄費加一 上海法租界八仙橋首安里內○時雨藥房發行○各省藥房均有分售

必定靈 牙痛藥

司徒博牙醫生發明 每盒大洋二角 任君痛到怎樣祗五分鐘好了 總發行上海河南路中國牙科醫院 各大藥房大公司代售

唐拾義久咳丸之特效 革咳 防癆 父子大藥廠發行

返老還童之眞正方法○○
倒底發明了！

君患生殖力弱乎。請一讀此廣告。近有德國醫士發明一種返少新法。根據科學原理。物簡而効宏。與諸君曾受欺騙之各種僞法。完全不同。歐美各國。受惠人士。不下千萬。敝行介紹此法到滬未久。而各界函牘證明。紛至沓來。足見此法確能使患者生殖強壯。精神快樂。毫無疑義。尤可貴者。此法之効力。爲永遠而非暫時。駒光如駛。早治早愈。亦得早享閨房之幸福。即以今日爲君返老還童之起點。有何不可。明人作事。貴有決斷。諸君諸君。速來一談。

上海北京路三十號 納華司洋行 3A

袁氏製 骨痛精 戴鈞

功效：袪瘋散寒 去濕除痰 止痛消腫 舒筋活血

主治：瘋濕骨痛 寒濕痺痛 酒瘋脚痛 手足拘攣 腦骨刺痛 肩背腰痛 骨節痠疼 偏正頭痛 鶴膝瘋痛 筋絡痺痛 邪瘋不遂 半身不遂

(價目每瓶一元) 上海西新橋北首 濟華堂藥房發行 分設 鎮江 蘇州 又新街 石路中 口市 各埠先施新新永安公司均有經售 購一牌認明商標 特乙6547

治咳聖藥 紅白燕窩精

優待顧客 照碼八折 特種每瓶四元 甲種每瓶一元五角 乙種每瓶八角 上海四馬路跑馬廳東首 國民藥房經售

禮拜四拍賣

魯意師摩洋行

華商中英拍賣行

北京路一零七至一零九號

禮拜四拍賣

淨潰貨及木器

乾餅

瑞和洋行　禮拜五拍賣

絨毯　絨織　花地

三發洋行

禮拜五拍賣

奉法公堂孫鍾堯

會計師委託

某公館傢私

來路及彙司福利公司紅木大座　雲石坑床落地磁板屏風　北京地毯　鋼板洋琴留聲機器　楊床大椅古董　柚木書樓椅油畫　大菜間　外國古玩　哈克納　陰木色房間　銅床　玉嵌老山掛屏

華商中英拍賣行

北京路一零七至一零九號

禮拜五拍賣

發大椅花綢面沙

電風扇

德國方火爐

禮拜六拍賣

魯意師摩洋行

禮拜二拍賣

諭奉

貴重地產拍賣

魯意師摩洋行

遺失支票作廢

遺失聲明

遺失儲蓄摺存

遺失滙票

支票被竊

被刧聲明

遺失摺存作廢

譚鴻遺失印章聲明

遺失證章聲明作廢

遺失滙票

遺失印鑑

莊票被竊聲明作廢

遺失提單

遺失存單

遺失股據聲明

推盤聲明

受盤聲明

遺失股票

遺失股據收條聲明

仙義莊摺存作廢聲明

召盤聲明

營造廠

解除婚約聲明

王祥長與女之美安告議解除婚約聲明

退保聲明

買產聲明

永豐泰洋貨店聲明

新記浜路一百六十三號

敖美村鑒

江瑜兒鑒

中孚電燈公司

張小弟啓事

劉頌軾樂玉池同啓事

天虛我生為利用造紙廠啓事

大贈送

德國夾金表鍊七百打

價目　大贈送　美和廠啓

德商雙龍洋行

包愈面黃丸

立止白濁丸

招請

招外埠學生

尋人

奉送雪花膏講義

徵求商情報告

贈

贈

寫字間召租

高大洋房召租

古屋招頂

天然珠

此珠精瑩光潔因其天然也　每粒品目美請顧物

蛋廠出售

天下聞名之九牛牌二虎牌

肥田粉

立消頸項結核

瘰癧丸

功效甚速　斷根不發

費伯英醫生秘製　上海濟生老藥房

玫瑰箋

痔瘡專科

立補固精腎好包二盒

遺精丸

有夢無夢立止斷根不發

濟生老藥房　上海

白帶

立止白帶丸

婦女調經丸

德法麟氏醫生

程鳳生白濁丸

三天包好

白濁

立刻止痛止濁

立止白濁丸　橫痃　黃下疳　退腫膏　散

德和公司　程鳳生醫生

唐

唐拾義瘧疾丸

美髮者鑒

周文卿花柳專科

周君文卿獨擅其技　新輪老手　花柳全科最短時間　三十年於茲　現值梅毒　解毒藥品　六馬路存濟老醫局

法麟氏醫生送診立刻止痛止濁三天包好

立止白濁丸

白濁丸　橫痃丸　化毒丸　下疳散　白虧

德法麟氏秘製

專治婦女體虛挾濕

體虧白帶丸

調經丸　腹痛丸

德和會賓樓　程鳳生秘製

小腸疝氣丸

上海濟生老藥房　費伯英

半身不遂丸

上海縣告示

瘋症良藥

小腸疝氣膏永遠斷根

京都大德齋啓

保和堂藥局

服人參汁的益　補你的元氣　健你的體魄　開你的胃　壯你的顏色

療肺露　醫咳的聖藥

濟生老藥房　費伯英醫生

萬應耳聾丸

程鳳生醫生秘製　包愈斷根

立止遺精丸

專治夜夢遺精　無夢滑精

德和會賓樓

蘇州新舞台

特聘各埠名坤乾坤著名文武

杭州影戲院

湖邊春夢

情場奪艷

上海工會組織統一委員會李子峰委員鈞鑒

上海臨時法院公示送達

上海租界臨時法院公告

特此公告　中華民國十六年十一月

心為血液主官

心為血液主官。與肝臟相聯絡。因肌肉連續縮張。跳動不止。壓迫血液波及全身各動脈。是為脈搏。每分時約有七十二次。故凡攝生家。罔不注重養心。養心必先養血。方能得運用之妙也。

自來血 能補心血之不足。助心房以發力。服之自然壯心經。多血液。淸淡者必變為鮮紅。鮮紅者益見為濃厚。功力偉大。男女咸宜。當此冬令收藏之候。講求滋補者。不可不服也。

自來血 大瓶二元 每打二十元 小瓶一元二角 每打十二元

上海五洲大藥房總發行 總店四馬路 分店鐵大橋

各埠分店及各大藥房均有出售

梅毒入骨

梅毒串入筋骨，即頭腦刺痛，肩背牽痛，四肢麻木，半身不遂等，種種瘋癱，若不早治，將成廢人，治用之藥，尤宜審擇，老牌：

哈蘭士內服六零六聖藥

久為世界馳名，功能淸血解毒，散風祛濕，治各種梅毒風癱無不萬應萬驗，如梅毒在皮膚上潰爛及各種大小膿瘡，以「哈蘭士外搽六零六藥膏」搽之，抽膿拔毒，立見收口，

價目 內服六零六聖藥每瓶洋一元七角五分 外搽六零六藥膏每盒一元樣盒二角 特丙1093

上海四馬路中 太和大藥房總發行

各埠分店及各大藥房均有出售

國內要聞三

首都各界反日侵略大會

▲宣佈對日經濟絕交

首都各界反對日本侵略滿蒙大會、十五日下午二時、在公共體育場開會、會場門首、紮彩牌樓一座、佈以竹布橫額、文曰「首都各界反對日本侵略滿蒙運動委員會」、場之北部、設主席臺、懸「實行對日經濟絕交」、「嚴制奸商販賣日貨」等標語、場之東西兩端、各設演講臺一座、標語懸旗圖畫滿佈場中、各界商界工界婦女界學生界各有指定之集合地點、由中央黨務學校組織糾察隊、維持會場秩序、到會團體、有省黨部・市黨部・軍事委員會特別黨部・南京總商會・省農民協會・中央黨務學校・南京總工會・市商民協會・市婦女協會・省婦女協會・造幣廠工會・市政府・全國學生總會・金陵女子大學・總政治訓練部・烟業工會・鐵作工會等二百餘團體、約數萬人、主席團、為市黨部彭革陳・市婦女協會邱一匡・市商民協會呂顯商・市農民協會田士捷・市總工會陳獻庭、司儀包敖華、總指揮營燕之、開會秩序、㈠宣佈開會、㈡奏樂、㈢主席團就位、㈣向國旗黨旗總理遺像行三鞠躬禮、㈤主席恭讀總理遺囑、㈥主席報告開會宗旨、㈦演說、㈧提案、㈨呼口號、㈩奏樂、⑪游行、開會後、首由主席彭革陳報告、略謂、各界同胞各位同志、今天開會的宗旨、與前日紀念總理有相同的意義、因為日本在我們山東以及滿蒙施其陰險的侵略政策、已有很長的歷史了、我們反對日本是反對日本的帝國主義、而且日本勾結了張作霖張宗昌、以助長我國的內亂、所以打倒日本、無異打倒國內的軍閥、希望大家從今天起、深切的下了打倒帝國主義打倒軍閥的決心、努力向日本帝國主義進攻云云、次省黨部萬建時・市黨部范雄豁・市教育局陳劍修・中央黨務學校谷正綱・東三省反日宣傳團張心澂等相繼演說、大意謂東三省非東三省人民之東三省、乃中國版圖上之東三省、挽救東三省、即是挽救中國、自來帝國主義之侵略我國、其方法有經濟上政治上武力上、相併而行、我民族所受之壓迫、已陷於絕境、即如最近我國之經濟恐慌、亦為日本經濟侵略所致、吾人要挽救滿蒙、必先求本身力量之表現、使民族革命化、以打破帝國主義者連合戰線云云、旋經大會議決、㈠十一月一日起、南京市各商號不准購日貨、㈡十一月十六日起、南京以內不准再進日貨、㈢十二月一日起、南京市各商號不准再賣日貨、並決㈠通電東三省外交後援會及其他各省、請其繼續反日、㈡通電全國同胞、一致抵制日貨、實行經濟絕交、㈢通電在日人所設工廠之中國工人、同盟罷工、最後出發游行、游行次序、㈠婦女界、㈡各級黨部、㈢各級農會、㈣各級工會、㈤各級商會、㈥各學校、(小學・中學・大學)㈦各機關、㈧警界、㈨軍界、自公共體育場出發、經復成橋・四條巷・督署東街・國民政府・督署西街・大行宮・花牌樓・門帘橋・中正街・夫子廟・市政府・散會、

中央特委會挽留褚民誼

▲褚覆商人部函謂暫留滬 ▲打消辭意否無明白表示

中央商人部主任褚民誼日前因欲赴法、繼續研究學術、曾向中央辭去本兼各職、中央商人部人員曾再三請褚氏打消辭意、中央特委會亦曾正式挽留、茲聞褚委員最近曾有長函致中央商人部人員、謂言因受蔡元培李石曾等挽留、襄助中法大學研究院事宜、決定暫時留滬、至於中央商人部主任等職、是否繼續堅辭、則函中尚無明白表示、茲將中央特別委員會挽褚原函、及褚委員覆中央商人部書、披露於次、「中央特委會挽留褚委員函」准大函謂辭去本會候補委員及中央商人部委員及訓政實施方案委員會常務委員各職、俾赴法繼續研究學術、以遂初志等由、經提出本會第九次會議討論、僉以執事効忠黨國、素具熱忱、此次本會成立、多方擘畫、尤著勛勤、際茲時局艱危、尚望勉抑謙懷、共圖匡濟、所請辭去本兼各職、應即毋庸置議等語、相應錄案函達、即希查照、「褚委員覆商人部全體人員函」上星期四開部務會議時、曾述及民誼所以離部赴法研究之微意、即晚來滬、未及與諸同志一一握別、即在首都諸友、亦未能親往告辭、本擬先呈辭文、來滬摒擋一切、或於臨行時再赴首都一次、轉向諸同志道別、後因辭呈為報紙所披露、致各方函電紛來、或口頭或派人到滬挽留、詞極懇摯、情出至誠、民誼實不敢當、民誼前此以相關之革命朋友多故、犧牲所學、願効奔走之勞、以協助北伐淸黨合作之進行、今則北伐西討均甚順利、黨既淸而又合、可以脫身從事所欲研究務察治療法矣、初以為一個月內可成行、在今則個人所擔任之事未了、而蔡李諸先生又有中法大學研究院之設立於滬上、囑民誼從旁襄忙、加以中法工業專門學校之復課、亦為各方所催促、故不得不改期矣、民誼始終以為本性不近於政治、與其致身於性不相近之政治、不若繼續致身於學術、再犧牲一二年兩三年、或在他日有所供獻、有過於目下、在民誼非敢有此自信、實自覺於學術上之研究、較有把握於政治上之周旋耳、來書過獎、愧甚、現在暫留滬、好在部內諸事、有諸同志分擔、民誼甚放心也、(中央社)

蘇省剿匪部隊奉令回皖

▲歸還建制以事整頓

蘇省盜匪日熾、當局曾一再請求軍事委員會、派隊剿辦、後經軍委會指定新編第十一軍副官長朱芾皇所部二營、為蘇省剿匪部隊、已見前報、惟該部原係皖省軍隊、昨據軍委會消息、因接劉代軍長電、已令該部回皖整頓、並函蘇政府查照、茲錄原函於次、「查暫編第十一軍朱副官長所部二營、前曾撥歸貴省政府指揮、擔任省屬各縣剿匪事宜在案、茲據劉代軍長和鼎魚電稱、南京所留部隊、向由朱副官長帶領、茲派上校參謀趙國鈞前來、率領回皖、歸還建制、以事整頓、懇請轉飭該部知照等情、據此、查該軍現擔任北路作戰、所請原部歸還編制、應予照准、除復電、並令知朱副官長遵照外、相應函達、即煩查照為荷、」

鎮江車站查獲共黨

▲軍隊戒備極嚴

駐鎮十四師補充團、暨二十二師五十六團、昨日(十四)奉命調京、所有輜重、已完全到站候車、距午後火車到站時、有下路來客、在站不服檢查、當時站員見其形跡可疑、強制搜索、果在身畔查出土製炸彈兩枚、上海製手槍一枝、又通知書一張、訊據供稱、係共黨派遣來鎮、調查鎮江軍隊已否開完、約期舉事、一行四人、首領名朱阿二、團部得此消息、當即電京報告、覆電令嚴密開拔、當晚各隊紛紛佈置江邊、市場要隘、八時許即宣佈戒嚴、輪埠與車站、戒備尤為嚴緊、是晚上行及臨開車均照點、夜十時始到站、所有旅客、一律不准離站、并由商團團丁擔任加防、惟市面如常、人心亦甚安定、

滸墅關捕獲共黨嫌疑犯後

▲由公安局審問一次 ▲鑫園茶館往捕無獲

蘇州通信、蘇屬東橋鄉、自發現共黨所貼之農民革命軍佈告後、滸關鎮又發現反動標語傳單、迭誌本報、茲悉該鎮為蘇鄉唯一之鉅鎮、商業亦頗繁盛、自發現標語傳單後、該鎮水陸軍警商團、於晚(十四)即宣佈特別戒嚴、入夜八時後、斷絕交通、車站碼埠、均嚴密搜查、夜半十二時許、由公安分局長楊文均、會同保安隊副張超、商團部長丁南洲、各率隊十三十餘人、分赴新發中南河東華新四客棧搜查、在新發查獲共黨嫌疑犯、周文賓(即周倚伯本地人)戴桂生(宜興人)吳金欽、中南客棧、查獲彭一鳴(又姓傅)李小懷(湖北人)等五名、並查得前農民協會宣傳品一束、日記簿一冊、書籍數本、及名片等物、當時共獲有二十三人之多、其餘十八人、均無關係、由該鎮商店保釋、周文賓等五人、嫌疑較重、帶至分局、於翌日(十五日)由楊分局長、率警數名、將五人押解來蘇、解送吳縣公安局訊究、旁晚由縣公安局長鄭誠元、會同偵緝科長沈立之、開庭偵審、據周文賓供稱、年十九歲、在宜興女中充當教員、返鄉未久、父在滸關鎮開設周德元雜貨店、是日在旅館中、因有戴桂生來訪、故開一房間、討論戲劇、繼訊彭一鳴等、均不認與共黨有關、訊畢回押、待遇頗優、一面由局派便衣幹探密查、據云、周彭戴三人、嫌疑較重、聞周文賓係第四師範肄業生、今春曾担任該鎮五區一分部宣傳委員、及滸關農民協會籌備主任、九月十四日赴宜興中學担任教授、現該鎮五區一分部常務委員唐病梅、特由鄉來蘇、赴縣黨部報告被捕情形、並請設法營救、吳縣公安局、又據農民協會報告、葑門外鑫園茶館內、有共黨分子、散發煽動農民暴動之傳單、鄭局長隨即派員往捕、至已不知去向矣、鄭局長以共黨分子、到處匿迹、城區已由市公安局嚴密防範、即通令各市鄉公安分局各該鄉如有輪船航船過境或停泊、均須嚴查、以防共黨混入、

江陰防範共黨竄擾

江陰通信、自共產黨大肆猖獗錫邑各鄉後、前日共黨又從懷上市竄入澄山顧山沈舍里、離街市祇三里許、附近長涇馬嘶文林各鄉、大起恐慌、十三日午後、曾派急足夏錦椿、來城報告縣政府、請設法嚴防、而顧山各鄉又無電話、消息欠靈、華墅周莊戴電桿木忽在砂山地方鋸斷三根、顯有共黨破壞形迹、孫縣長與張公安局長聞報後、即飛令所屬及各鄉行政委員、長涇華墅陸家橋商團、加意防堵、同日又准無錫俞縣長覃電、請為協助剿滅、孫即函請駐澄十三軍一師二團、於緊急時派兵下鄉、一體協防、謝團長允於半小時內出發、因顧山長涇離城窵遠、計六十華里、擬請電話局裝置臨時電話、俾通消息、東南各鄉電桿木、責成各段地保、負責看管、城廂防務、更形嚴密、軍警徹夜巡查、警戒異常緊急、

無錫共黨已平靜

無錫共黨消息、自昨日起已經平靜、其匿居顧山者、十三軍第一師師部、擬定三縣會剿辦法、天下市芙蓉山共黨、雖曾一度密叛、現亦已分頭鼠散、茲將續得消息、彙誌於下、

▲共黨竄散之情形 某方面消息、十一日共黨退往顧山以後、心尙未死、復由各鄉糾往在天下市芙蓉山一帶、秘密會議、最後議定分為兩路、向天下市長安橋天上市張村兩方、分別活動、長安橋一路、由沈雲青為領袖、張村一路、由王均(即業已被捕解送公安局王亞生之兄)為領袖、十二日夜間、王均特在離張村約一二里之大松墳頭、聚集農民五百餘人、各携農器鐵棍等物、秘密開會擬於當夜往劫胡巷居民胡九皋家、適水警二區交際主任李伯勳、率警赴鄉、聞悉此訊、並探得聚集之農民、人數雖衆、僅有手槍一桿、且多數均被王均誘惑脅從而來、並非出於本心、當經派警前往曉喻、勸令散去、如不聽從、擬即致電、公安局、派警剿辦、各農民一聞此訊、均四散逃避、王均亦潛行逃匿、同時沈雲青擔任之一路、正在長安橋誘惑農民、密謀活動、公安局據人密報後、派委偵緝隊長倪谷生等、率警赴鄉搜索、該地一帶、被沈誘惑之農民、正擬舉備集合、一聞倪至、即一鬨而散、沈雲青亦已潛匿、故兩路暴動之說、均未成為事實、現李倪二君、已將該處一帶最近情形、分別報告公安局矣、

▲三縣會剿已決定 十三軍第一師部、據縣政府公安局報告大批共黨、已退往顧山後、當以顧山係無錫常熟江陰三縣交界、前日特由縣政府公安局會派幹探、赴顧山偵查、如共黨確有聚集顧山、擬即聯合常熟江陰駐軍、分別派兵會行三縣會剿、昨日縣政府公安局、已遵即會派幹探、赴鄉查得共黨在顧山竄聚者、確有一千五六百人、當即轉報師部、適師部於同日接到派駐顧家橋追剿共黨之特務營第一連黎連長、同樣報告、當即決定會行派兵會剿、午後特派傳令兵馳赴顧家橋、令飭特務營第一連黎連長、即日率部由顧家橋開往顧山剿捕、同時令特務營第二連、由城開往顧家橋駐防、工兵第一營第四連、仍駐東亭、隨時策應剿共黨之軍隊、而調遣十三軍第一師第二團、迅撥第一營全部兵士、即日開拔、並電常熟十七軍第一師留守部隊、迅撥兵士一營、分道開往顧山、會行會剿、三時許特務營第一連全部兵士、業已自城開赴顧家橋、聞第一連兵士、預計在昨今兩日內、亦可先後出發矣、

▲懸賞購緝共產黨首領 縣政府昨因鑒於東北鄉之首領共黨嚴楪未獲、特懸賞購緝、其布告云、為布告懸賞購緝事、查此次縣屬安鎮等處共黨暴動、首領藉詞迷惑鄉民、嘯聚縱火搶劫、其於地方治安、損失之鉅、幸經各軍警機關、派隊兜剿、方始潰散、除各行鄉封警嚴緝外、查共匪首領杭果人嚴楪等、猶在逃未獲、根株不除、易將滋蔓、為此懸立重賞、以資鼓勵、合行布告、仰爾軍人民人等、一體知悉、如能將杭果人一名拿獲者、賞洋八百元、拿獲嚴楪者、賞洋六百元、聞風報信因而拿獲者、按格減半給賞、一經報實、分別照發、儲款以待、決無更變、其各知照、特此佈告、

▲王亞生三次審訊 天上市張村女子王亞生、係共產黨王均之妹、前經縣公安局警察隊長嚴伯嶽、在鄉逮捕王均不得、遂將王亞生帶城、偵訊王均蹤跡、已由公安局暨解縣、兩次審訊、未有確實口供、昨(十五)夜十一時、第三次審訊、由宋局長親自開庭、王亞生身穿灰色旗袍、足穿藍色運動鞋、上堂時見法庭森嚴、即雙涙交流、當經宋公安局長再三盤詰、堅不承認係共產黨黨員、後由宋君詳加開導、准其自新、王仍堅不認供、宋君即將搜出書信中之「彙如右了、國民革命前途、則不堪設想」、及「不僅共產的人什麼叫共產公妻、簡直莫明其妙呀」、等字句、提出駁詰、王供國民黨之左派右派、初未十分明瞭、但聞人言、右派表面上雖然反對勞工、實際上則與勞工、至若入黨、須選擇有益於社會之黨而後加入、否不能以友朋情感而貿然加入、無益之黨、共黨之害、人皆知、其最殘酷之處、如「你的就是我的、我的就是你的」、如此成何體統、雖三歲孩童、亦知有害、此種無益有害之黨、雖以母女情感、亦不能貿然加入也云云、宋局長又詢以因何欲入俄國莫斯科中山大學、王供俄國中山大學之內容如何、實不知其詳、但聞人言、該校不收學費、我因家貧、故擬入該校求學云云、訊問歷兩小時、仍無確供、宋君即命還押、候移縣訊辦、

▲調查員報告情形 縣政府偵探長顧金芳、奉諭至東北鄉十三鎮、以及各村莊調查被刼燬搶情形、昨已返城、據顧探長報記者云、此次共匪暴動區域、延及北上北下懷上懷下四市鄉、同時發難、有十三處之多、慘殺男女九名、該處總數有一千六百餘人、民間損失達二三十萬元、現顧探長已將詳情、具覆縣政府、報告原文從略、

杭州防共近訊

杭州連日搜捕共產黨後、省會已實行戒嚴、晚間十二時後、行旅均須檢查、五十八團士兵暨公安局巡察大隊、晝夜巡查、於船舶輪埠、檢查尤為嚴密、除組軍警聯合稽查處、在城站搜查、駐防共黨潛蹤外、郵電兩局、檢查亦較前嚴密、至此次捕獲之共黨嫌疑人犯、泰半係各校學生、現均羈押於陸軍監獄公安局兩處、且禁止探望、第三中山大學誠恐各校學生不安學業、特派員分赴各校、囑安心求學、毋得徬徨自誤、故各校並未發生其他問題、省政府昨特令杭州市公安局嚴密查拿共黨、其文云、案奉國民政府青電、「共產黨禍害閭閻、為禍至甚、自厲行淸黨以後、仍有怙惡不悛之徒、潛處各方、陰圖復燃、除惡務盡、防範宜周、着即令省市政府通飭所屬、嚴密查拿、以遏亂萌而綏黎庶、是為至要等因、奉此、除分行外、合行令仰該局長即便遵照、通飭所屬、一體嚴密查拿、以遏亂萌、是為至要、

浙江省各縣黨部、自淸黨運動後、所有共產嫌疑犯、分別押解至省、暫押陸軍監獄署、其情節較輕、證據未確者、業由前浙省淸黨委員會審訊保釋在案、乃共產黨近忽又在各縣活動、經省政府省黨部通令各縣黨部、各縣政府、暨水陸軍警各機關、嚴密搜捕、並由各縣地方法庭、代行特種刑事特別臨時法庭職權、其案情重大者、須解省審辦、凡嫌疑輕犯、概歸就地法庭依律辦理、近日浙西方面、有嘉興等縣捕獲之共產嫌疑犯解省、浙東方面有紹興鎮海等縣政府縣黨部、亦將已獲共產黨犯分別解省、一律暫押、交浙江特種刑事特別臨時法庭歸案訊辦、惟開庭審理尙有時日、因代理庭長錢西樵、係任捲烟稅第一區分局長、定十六日交卸局務、就職反省院副院長秉臨時法庭庭長、十四日下午、又有嵊縣警察所長林左海、親自解送共產嫌疑犯一名到省、年齡尙幼、亦暫押候訊、此次外縣及省會拘捕共產黨、未成年之犯、僅嵊邑一人、在省所捕者、尙有武林公司章姓女一人、

浙政府又更調縣長警所長

杭訊、浙江省政府民政廳、旬前更調大批縣長及警察所長、已誌本報、最近又有更動、探誌如下、奉化縣長徐之圭、政治頹廢、應予免職、遺缺以徐祖變充任、長興縣長陳國材辭職、遺缺以王乃斌署理、永嘉縣長廣兆熊調省察看、遺缺以王訪漁代理、浦江縣長徐步蛟廢弛防務、應即免職、遺缺以盧鎧代理、蕭山縣長吳衡調省、遺缺以徐希縣代理、以上業經十四日省政府委員會第四十五次會議議決、又新委慈谿警察所長龔稚賢、辭職不就、改委闕融接充、新委象山警察所長朱毓珍辭職、遺缺另委潘樹人接充、泰順警察所長周倬調充溫州警察所第二區署長、另委葉廷元為泰順縣警察所長、武義警察所長曾堂辭職、改委吳瑞接充、

浙江省黨部反對鴉片公賣

▲通令各縣一致反對 呈請中央迅予撤銷

浙江省黨部臨時執行委員會為反對鴉片公賣、除令各縣黨部一致反對外、并呈請中央、迅予撤銷禁烟局及鴉片公賣、其通令各縣黨部云、「查鴉片流毒、足以亡國、足以滅種、帝國主義者之壓迫吾國、舍砲艦政策外、以輸入鴉片為唯一妙策、前在軍閥時代、尙知積極禁除、吾浙亦頗著成效、方期繼續進行、以底於成、詎知我國民政府近忽有禁烟局與禁烟藥品專賣處之設立、考其章程、則完全以禁烟為名、以推銷鴉片為目的、病國累民、孰甚於此、若此種飲鴆止渴之政策一行、不特失却革命之意義、且將陷吾中華民族於傀儡於帝國主義之下、而萬劫不復、業經本會第十五次常會議決、對於此種推銷鴉片式之禁烟辦法、堅決反對、除呈請中央、轉令國民政府、迅予撤銷禁烟局及鴉片公賣外、合亟令仰該黨部、一致宣傳、反對到底、無稍延忽、」又呈中央特委會文云、「竊查鴉片流毒、世所共知、帝國主義者侵略吾國、舍砲艦政策外、以輸入鴉片為唯一妙策、八十年來民脂涸竭、民氣銷沉、莫非由此、前在軍閥時代、尙知鴉片為害之烈、積極禁除、吾浙成績、頗有可觀、方期繼續進行、以底於成、詎知國民政府近忽有禁烟局與禁烟藥品專賣處之設、觀其章程、則由禁烟局發給執照、包賣鴉片、名為禁烟藥品專賣處、實則所賣者概係鴉片、且專賣又係公司性質、由商人包辦、包數愈多者、其折扣愈大、在承包者莫不希望其推銷之多多益善、而禁烟局亦希望多發執照、庶得增加收入、此種辦法、實不啻推廣鴉片、尙何禁烟之可言、掩耳盜鈴、將何以號召全國民衆、查民國十三年總理在廣東發表之遺訓中、會有鴉片營業、絕對不能與人民所賦予之國民政府兩立、當永遠抱定澈底不妥協之政策等語、總理口血未乾、言猶在耳、而我號稱服從總理遺訓與貫澈總理主張之國民政府、竟不惜公賣鴉片、將何以慰總理在天之靈、將何以自解於信仰總理遺訓之同志、更將何以維繫一般民衆之希望、奈何取此飲鴆毒湯病國累民之策、如謂軍事吃緊、需財孔急、亦應另闢財源、勿傷國體、何必使全國人民盡成傀儡、北伐成功、又復何用、屬會為防患未然計、保持本黨信譽計、為民族存亡計、對此種病國害民之政策、誓死反對、仰懇鈞會轉令國民政府、迅予撤銷禁烟局及禁烟藥品專賣處、并嚴令各省政府、採取最嚴厲之辦法、禁絕鴉片、以免流毒千古、吾黨幸甚、中華民族幸甚、」

杭州快信

▲財政審查會決定催完舊欠辦法、催繳期限、分六個月、每二個月為一期、逾限加二成罰金、

▲浙江水利議事會章程業已公布、建設程廳長現定十二月一日、召集浙西十五縣公正士紳到省開聯席會議、共策進行、

▲近日商號現洋較多、運赴浙東採辦棉花米稻等用尤夥、錢業供應不暇、現水已由去改升、每百元須升水五六分、

▲整理公債第三次還本抽籤、十五日下午在總商會舉行、財廳派總務科長程柏堂、第三科長吳夢飛、率同科員人等、照章開籤、各機關各團體均派代表監視、此次抽籤共分七組、每組抽出一籤、計為一二、二六、四零、五三、六零、八零、九三七籤、凡千元百元十元各償票面號數與抽出之號數相同者、即為中籤、對號還本、下月一日、中行開始發給、(以上十五日)

▲戒烟藥品專賣、浙省政府前會呈請中央取銷、昨財政部批復、仍令趕即進行、

▲第四獨立師奉命開寧渡江北伐、昨(十五)已運送完竣、貨車明日可望恢復、

▲杭州無綫電臺、昨日試驗、成績極佳、

▲建設廳擬以明年上忙田賦一五附捐作抵、發行債券、建築縣道、

▲軍事廳昨飭公安局、嗣後取締租屋、租與共黨為機關、原屋發封、房主同罪、

▲浙印花稅處招商投標設立各縣支處、杭縣嘉興吳興等十二處未及格、現第三次開標期、展定下月一日舉行、(以上十六日)

蕪湖快信

▲軍界消息、唐生智確已於十一日宣佈下野、宣言係由其秘書郭某擬發、唐究赴湘赴滬、尙未採悉、其秘書郭某、則確於十三日乘南陽丸過蕪赴滬、漢口十三日聞有大火、地方秩序極紊亂、第六軍全部到黃州以上、李宗仁在前線督師猛進、

▲安徽財政廳長陳中孚、十四日下午、列席總商會之聯席會、聲明迭奉中央電令、在蕪籌現款二百萬元、以稅收作抵、限三個月交足、第一月交八十萬、第二三兩月各交六十萬、歸還之期、亦以三個月為限、此項借款、在各縣攤借十七年丁漕二百萬元之外、會議至下午七時、尙未解決、後議由商界單獨開會討論、再答復財廳、

▲三十七軍軍長陳調元、電令此間公安局長徐朝桐、在蕪招募新兵、運往前方、補充缺額、徐已出示招募、又該軍第二師長丁翰東、本日由安慶來蕪、調查後方防務、

▲皖岸榷運局長黃一歐、調任江西、新任胡兆鵬已於十四日到蕪、擬日內就職、又新任全皖捲烟統稅局長徐希元、今日已就職、印花稅處長、財部已改委張某來蕪接辦、

▲省政府在蕪設保商局、委吳敬甫為局長、吳來蕪、與軍警當軸及商界接洽、定十五日宣告成立、

▲安徽省黨部發生糾紛、各委員已全部離皖、中央特委會據報、已密派李東園等二人來皖澈查、以憑核辦、(以上十四日)

管曙東等報告被辱眞相

中央新委安徽省黨部執監委員、自管曙東金維繫凌昌策三委員被暴徒毆辱後、已先後返京、向中央分別呈報、茲錄管曙東等呈中央特委會文如次、(另有金維繫管曙東二人呈特委會文、措詞大致相同從略、)「為呈報在皖被迫情形、仰祈鑒核、俯賜迅予嚴辦、以重黨紀事、竊委員等前奉鈞會任命為安徽省黨部臨時執監委員、遂於十一月二日由京赴皖、三日抵蕪湖、適民衆結隊歡迎、為駐蕪三十七軍之部隊所阻、受傷民衆甚多、委員等詢明眞象、即派人回京報告、四日泊大通、致電省政府、告以抵省之期、是夜未半、忽聞岸頭槍聲四起、帷燈匣劍、其意可知、五日上午抵省城、即有安慶市黨部總工會商民協會教育協會婦女協會及各民衆團體均至江干歡迎、及入城見標語滿街、任意侮辱、並有繪圖畫者、其標語署名、則為皖事革新會學聯籌備會等非法團體、查其來由、皆為省政府委員到省後之新產物、而省黨部市黨部地址、均為三十七軍佔據、委員等只得分住協和瓊林兩旅館、行裝未卸、往訪省政府主席及各委員、均拒而不見、劉求南方治南委員復往公安局、囑令取締標語、該局長會唯唯若罔聞、委員等以辦公無地、先託會唯假租禁烟局之舊址、會訓非三百元押金不辦、繼借農民協會舊址、本已允許、而建設廳長張秋白又迫令翻悔、六日午後三時左右、某同志(因未離皖姑隱其名)親來報告謂、往宿松會議之陳調元部梁師長、接陳魚電、今日民衆將有舉動、不必干涉等語、委員等正在驚訝間、忽有暴徒蜂擁而至數十人、其指揮人之和隨者、為建設廳科長要錢棠・及宋規濤陳範・韓淸自由李若梅等多人、比時偕維繫曙東昌策三人在寓、悉被曳之出外、聲稱奉有命令、拿交省政府、及到省政府門前、紛嚷一小時之久、始聞傳出命令、游街後送出南門、於是又曳之行經梓潼閣四牌樓三牌樓各大街、高呼拿獲私鹽販及鹽斤加價十回為之口號、且喊且打、出大南門後、有一手執白旗之暴徒首領朱規濟、鄭重告維繫等曰、今日之事、你們要明白、都是陳主席張叢長的謀殺、你們快走、恐有性命之憂等語、語畢暴徒呼嘯而散、昌策被暴徒由旅館樓上倒拖而下、磚足受傷、全身鱗傷、人幾窒去、頭部面部血痕傷跡、至今猶在、並將昌策押至公安局東正署、署長署員均不在署、暴徒圍毆數小時、署長始歸、聲稱無法保護、昌策不得已、始化裝遁去、方治於騷起時奔至公安局、請令制止、會局長答曰、此事須請示於陳主席、及至省政府、會入內庭、治被拒、陳乃派代表吳某接見、不得要領、比欲電呈情形、電又被拒、不得已推派被同志亂文代表到京、報告一切、此皆當時事實之大概情形也、觀此種種、當時暴徒之行為、顯係主使有人、確與余規淸等之言相符、乃事越一日、省府又令公安局逮捕吳儆生、誣之為六日暴動之罪魁、查吳儆生為安慶市黨部委員、當日工作頗為努力、當委員等抵省之初、吳為歡迎代表之一、彼等為排除異已起見、不惜以自作之罪、轉誣他人、委員等迫於良心之不安、會聯名致函省政府、力為保釋、均置不理、其用心之險詐、於此益見、若不嚴加懲辦、則黨務前途、曷堪設想、為此理合將被迫事實、具文呈報、仰祈鑒核、俯賜迅予嚴辦、以重黨權而維黨紀、謹呈中央特別委員會、安徽省黨部臨時執監委員管曙東・杜慕林・金維繫・吳振亞・洪冠南・丁象謙・張仲援・凌昌策・孫鄴林・謹呈(中央社)

地方通信

松江

▲縣長諭追畝捐 縣政府以奉令徵募二五庫券、經由行政會議討論、暫以徵收農民銀行基金之畝捐借撥應急、茲此項畝捐捐照、已經造齊、故於十四下午、通傳各縣地保三百七十六人到縣候示、經戴縣長親至大堂、分別諭告、㈠應徵農民銀行基金之畝捐、令照所頒捐照、於四十日內掃數淸繳、並於即日起立卯比追、如有延欠、即行懲處、㈡鄉間如有煽惑鄉民之暴徒、或有匪類潛匿、須隨時報告核辦、如果隱匿、惟地保是問、㈢本年冬租、已議定照八成徵收、速轉知業佃依限完納、須知田租是賴、際茲北伐勝利、需餉浩繁、其餉項之來源、即恃業戶之賦稅捐款、故農田租籽之欠繳、關於國家財政、如果仍予抗欠、一經業戶呈控、即行提案押交不貸云云、各地保領照唯唯而退、

▲懲戒反動文字之教員 松江縣公立第二高小教員孫煥驊、以撰擬演說稿文字、有反動嫌疑、為駐軍團部查見、將孫拘去、經縣督學趙保侯局長回松懲戒、茲倪局長於昨日(十四)回松、商經趙團長之允許、改送縣政府懲戒、以避免軍法處分、聞教育局以該教員違背教育宗旨、決定處以停職五年之懲戒、並以宣傳反動文字、備文呈請縣政府法辦、

吃飯防噎

俗語說：吃飯防噎，走路防跌，此乃形容年老人胃弱力疲之謂：惟胃弱之人，不問其年老年少，吃飯均有逆噎之可慮，更須防其起消化不良之病：

胃鑰藥片！

為開胃健脾之新藥，補助消化之奇品，試服一瓶以後，飯量大增，消化強盛，連服二三瓶！則「反胃」「逆噎」諸症，永遠消滅，而臻康健矣。

◉大瓶大洋一元：每打十元◉
◉小瓶大洋五角：每打五元◉

凡向本藥房購貨滿洋一元者，贈大世界游券一張，多購多贈，以此類推，南北支號，同一辦法，

上海四馬路 中西藥房發行

各省中西分號及國內外各大藥房均有出售

▲一區黨部之議決案　松江縣第一區黨部、於十五日開第五次執行委員會議、出席者孫少泉、范炳承、仲太池、胡昌毅、倪祖學、陳秋實、主席倪祖學、議決㈠縣黨部成立已久、預選舉人、應如何表示態度案、議決、由本黨部電請省黨部臨時執委會、迅卽選派忠實同志、來松主持、㈡外來同志、應移轉黨籍案、議決、交組織部辦理、㈢組織松江民衆運動委員會案、議決、由本黨部召集各團體、推選負責代表、(除反對鴉片公賣案、議決、由本黨部發表宣言、召集各團體、組織松江民衆拒毒運動委員會、進行一切、

▲車墩農家被盜　新橋鄉車墩十八圖農民陳姓家、昨夜(十五)突來口操客音之盜徒六七人、侵入臥室、勒逼錢洋、除搶分頭搜劫、約一小時搶劫而逸、經事主檢點被劫銀洋衣飾、約値二百餘元、於今日赴縣報案、來松報縣請究、

▲大中國武術會松江分會之設立　上海大中國武術會松江第一分會成立以來、極形發達、近爲普及體育計、向本地各機關、備函通知、松地人士聞風贊助、日見踴躍、聞該會日內又將召集全體會員、會議要設成立大會矣、

蘇州

▲槍決滋擾傷兵流氓五名　齊門外關區第七分所、於月初被大批傷兵、刦同流氓、先後二次騷擾、刦燬架設、割斷電線、搗壞器具、綁保安隊在齊門路路各花烟間點心店、拘往傷兵流氓洪得貴等二十餘名、旋經教導團解蘇送軍委會訊辦、復由軍委會訊明、將首要五名、解回蘇垣第一軍教導團暫押、於昨日(十六)上午十一時、由教導團長李仙洲派余團長監刑、將首犯五名、綁赴望樹墩執行槍決、以昭炯戒、茲錄各犯罪狀如下、「爲宣布罪狀事、案據第一路總指揮何令開、爲令飭執行事、案據該團呈解在蘇滋擾之排長犯李根、特務長韓少雲、及本月四五六日、在蘇發動暴亂打劫之傷兵犯蔣桂林等二十餘名、飭予法辦前來、當經飭屬分別審訊、在羈犯李根、韓犯少雲行李內、搜出鐵血會强搶商會銀錢登記簿、慰勞血戰傷員代表條辦名片各一盒、及該犯等購買金飾物品、居住旅館單據十餘張、又據呈送假造獨立第二師第六團護照一紙、證據多端、查係紊亂治安、擾害商民行爲、查該犯等依照刑事條例第五條及第二十九條、(該犯)處以死刑、至蔣犯桂林等、雖被捕並未參加此次蘇中暴動、但據團局報告、四五兩日有傷兵約七八十人、搶奪警衛槍枝、割斷電線、蜂擁入所、遂入便毆、彼時雖因人多、不易辨識、而先行禍首、實係蔣犯桂林、業經指認無訛、且該犯等均係於六日夜集大洋橋滬寧弄之時、當場拿獲、其仗勢膽大、再三暴動、何容諱飾、除郎得勝等二十餘名、另行分別懲辦外、蔣犯桂林、身爲禍首、應卽依照刑事條例第四條第五條、處以死刑、又流氓洪得貴楊萊榮、手持鐵棍、共同參加暴動、既經供認不諱、復於楊犯身上、搜出搶劫贓銀六十元、尤爲不法已極、查陸軍刑律、常人與軍人、共同犯罪者、得以軍法治罪、得貴萊榮、同係此次暴動禍首、應卽向蘇州公安局提回、依照刑事條例第四條第五條、及第二十九條、處以死刑、除呈報外、合亟派隊將該犯李根韓少雲蔣桂林等三犯押交該團、仰卽遵照驗收、並提取洪楊二犯、一併宣布罪狀、綁赴刑場執行槍決、以維治安、而昭炯戒、仍將執行日期具報、切切此令等因、奉此、合將該犯李根韓少雲蔣桂林洪得貴楊萊榮等五名、驗明正身、綁赴刑場、執行槍決、以昭炯戒、除呈報外、合行佈告軍民人等、一併知悉、切切此佈」

崑山

▲安亭鄉村大火　縣屬安亭鄉湯家橋鄉民朱阿關家、昨(十四)晚六時、煮糯釀酒、遺火積薪、致釀焚如、適値風勢甚烈、頃刻延及鄰右兩鄰居、安亭救火會聞警馳救、因路遠不及、共燒去三姓草屋三十餘間、車棚三座、稻籮十二個、牲畜衣服傢具、損失不貲、誠鄉村罕見之災、

無錫

▲建設廳澈查絲繭公欵　錫邑前絲繭公會坐辦高映川等、侵佔絲繭公欵、延不清算、惟此欵係全邑絲繭興革事業所賴、斷不能聽其吞沒、邑人楊仁山等、上次會分呈江蘇建設廳及本縣縣政府、請求派員查辦、業經廳令縣政府查覆、而楊君等以縣政府雖會奉令、迄未查覆、爰於前日又續呈建設廳農礦廳長、內有前經廳令縣查復、但縣政府迄無切實辦法、應請派員蒞錫、秉公澈查、以重公欵、並請所派委員、督促改選、該會內部、因原有會員、有跡近覇持舞弊等語、農礦長據呈後、昨日又下訓令來錫、原文云、查此案前已令該縣長查復在案、除分行外、仰該縣長遵照前令、會同該局長詳細切實查復、以憑核辦、縣政府奉令後、已轉函繭業公所改組籌備會、着手澈查矣、

▲師部查辦游兵散勇　第十三軍第一師司令部、以戰爭之後、游兵散勇、到處皆有、大則擾亂地方、小則滋生事端、若不予以嚴辦、不足以安地方而維商業、前特訓令縣公安局飭屬一體嚴密查

嘉定

(江西人)在北大街鼎餘綢莊、購買衣料爲名、乘間竊取上等色布呢嘰一疋而逸、當爲店夥張漢英瞥見、出外追趕、人贓幷獲、當卽交該管公安第五分局第六崗警韓錦文解局、由巡官秦滿新開庭假預審一過、立卽備文報送縣公安局訊辦、當晚由陳審判員開庭訊問、吳供竊取不諱、飭令收押、聽候核辦、

▲西裝少年混用僞鈔　縣屬南翔鎭、日前有西裝少年二人、來自上海、向某紗莊兌換有利銀行塗改百元僞鈔一張、店中執事、見其服裝整齊、均似上等社會中人、卽慨然兌與、惟內地百元鈔票市肆少見、又向南翔前年會有匪徒混用百元僞鈔之事、將兌進鈔票仔細觀察、乃發見伯字之伯字、係將原有十字刮去、用另紙粘貼、亞拉伯十字、亦用上法改爲伯元、但該莊舉發已晚、匪徒早已杳如黃鶴、詎本月十二日、該少年又由滬來嘉、行經南翔、被某紗莊所見、卽飭人追踪至輪埠、見其乘嘉翔輪頭等房艙來嘉、卽乘自由車至本城西門公安局報告、高分局長、令警隨同報告人至南門輪埠、及輪至卽上船將該匪搜查、當經搜獲交通銀行塗改僞鈔二十五元、乃將送公安局、經李局長略加審問、一名王某、廣東人、一名馮正傑、山東人、均曾在某軍械局辦業、而認塗改混用僞鈔不諱、李局長、以其案情重大、備文移交縣政府司法審判

常州

▲城市發生刦案　武邑城內千秋坊葉家碼頭、日前開來宜興航船、內有錢德祥者、携欵來常、購辦蠶繭、被匪偵悉、乘錢赴嘉綸綢緞號剪料時、突來盜匪三人、上船搶攫錢袋、在被內皮包中、將所有銀洋刦去、事後舟子馳報錢君、立卽向公安局報案、計損失鈔票洋一百零一元、現洋一百二十元、金戒四隻、耳環一付、徐局長當卽飭警從嚴偵緝、並於十五日呈請縣政府諭飭全體法警、一體協緝、

▲縣政府會議開濬德勝河　武邑德勝河、關係依西孝東孝西安東倒北五鄉水利、淤塞已久、縣政府以公民吳峻等呈請召集會議、討論開濬辦法、卽於十四日下午三時、在署召集五鄉代表開會、當時議決、一致請求縣政府、除德勝河工項下存欵、由代表保證隨時提供外、現在建設事業、既經建設局主管、所有照例應由前水利研究會補助之五成費、及已經省准提撥之濬港河借欵、應由省建設局、刻日向水利研究會及前興主任接收、以期積極籌備、提早興工、議畢散會、各代表又至建設局面謁局長莊中希、孫賓辦理、莊局長允許俟得縣函、卽向前途接洽、並允日內須派技師至河復勘、以便興工、

江陰

▲大批子彈裝運過江　十七軍軍械處、昨日僱到大批子彈、裝載民船十餘號、定十四日上午由澄順新裕輪拖赴通州、澄錫小輪暫停止、

▲姚家村農民被綁　東外三官鄉姚家村農民姚周南之子翠道、前日忽被匪徒三人綁去、肉票寄存寶淳定山寺內、限歲回贖、須洋一百十元、昨日姚周南報告公安局長强品泉、立派教練文仁輔、率隊下鄉拘捕、

鎭江

▲破獲僞造鈔票機關　后陸鄉人陳榮康、近日在家僞造中行十元僞鈔、在市混用、被該鄉第三公安分局長顧同煒查悉、派警至陳宅査獲機件等物、將陳拘局、訊問供出尙有同黨曹石懷施何氏等、顧卽飭警將曹拘獲、於十三日午後、解往城內公安總局辦理

▲六十五團開拔赴寗　國民革命軍第一軍二十二師六十五團軍隊、以及輜重營特務連等、因奉命開寗、轉道北上、故於今(十四)午十二時、與路局抽調鐵道車三十餘輛、裝載赴寗、

▲臨時辦公處將撤消　鎭江商會、前因有大批軍隊過境、故特派員在南馬路衛生醫院內、設立軍隊臨時辦公處、以便招待、近日已無軍隊過鎭、該處亦無設立必要、該會爲節省起見、故擬將該處撤銷、現已收拾一切、辦理結束矣、

▲教育局代表赴寗請願　江蘇各縣教育局長、在丹徒縣教育局開聯席會議、討論各種議案、已於前昨兩日、一律通過、現因畝捐加增八分問題、尙無把握、特公推丹徒張夢巖無錫蔣錫武淮吳寶青油館蔣高等四人、於昨晚乘車赴省、謁第四中山大學與省政府接洽、電令各縣長迅速執行、並將呈文親行投遞、

▲傷兵滋擾與解決辦法　鎭江傷兵、現據確實調查、仍有一千餘衆、平時之擾亂行爲、層出不窮、軍政當局、無法處理、而商民人等、亦祇得叫苦連天、百般忍受、且昨有傷兵某、與租界二馬路新口燒餅店夥計爲難、斯時適有一過路二區巡警、且說狀況、加以勸解、以期息爭、不意該傷兵、以其橫加干涉、遂大起衝突、適時約同志數十人、(俱屬傷兵)至特別區巡署、預備起鬨、幸團部趕來彈壓、始得無事、鎭江紳商、及軍政當局、均覺長此以往、遺患無窮、遂又擬分別遣散、現已請商會籌欵五千元、預備資遣、

湖州

▲禁烟分局長一易其人　丹徒縣禁烟分局、自成立以來、迄今不足百日、而局長人選、業已三易更替、蒞任局長游滿、呈准辭職、奉令照准、另委鄧祖禹繼任、鄧氏業於昨日到錢、視局接印視事、

▲黨務指導員巡湖　湖屬六縣黨務、迭起變更、茲經省黨部委派周士貴爲湖屬指導員、會同孝豐安吉德淸武康等縣、視察黨務、以便着手整頓、

▲申湖班中途折回　信義局申湖輪班、昨載乘客開滬、乃行經滬瀆磯頭、忽接申局來電、謂平望有變、暫行停駛等語、該輪遂中止前進、於當日下午折回吳興、

浦口

▲商埠局主任察看市政　浦口商埠局新任主任趙穌氏、字銘九、福建人、自前次借南京城內寓館就職後、尙未到浦口一行、日昨(十二)帶同局員數人渡江、由商民協會代表劉啓午照月樵洪宋臣及三洲代表王綱等招待、引導察看浦口各處、並至商民協會籌備處與招待諸人、一一接談、其預定計劃、第一步、成立小菜場一處、使一應吃食新貨羅致、不得就街市隨便設置交易、用整頓市面秩序、第二步、多設清道夫、掃除街道各處、不致仍前汚穢遍地、以重衛生、第三步、就原有各街道先行一律修治整潔、無論險隘、不再如原來之崎嶇狀況、一俟籌有的確經費、再將繼續擴充、第四步、遍募經費支絀、無怪其形式上精神上太不壯觀、當請商界出爲充分協助、庶有清明之象、最後由商界人衆公讌於慶河園菜館、以盡地誼、至晚始盡歡而散、

蕭山

▲保管公欵公產委員會成立　蕭山城鄉自治委員、前奉省令一律撤銷、另組織保管公欵公產委員會、業由省政府核委李恭壽陳大鵬陳九如莫廷賢錢福萃桂林盛邦彥等七人爲委員、於本月十五日在縣政府開成立大會、

▲一夜火警三處　蕭山自重陽節後、天久不雨、氣候燥烈、以致四鄉火警頻聞、十四日夜間八時許、南門外竹家橋農民許姓家、不戒於火、延燒樓屋二幢、平房四間、又章港三個、猪羊各一頭、同夜東門外轉壩頭某姓草屋二間失愼、幸時候尙早、四近隣居踴力施救、不至延燒、又同夜西門外孫家衙孫姓家、亦遭火警、延燒住房一座、

餘姚

▲百元銀洋夫婦身死　餘姚南鄉與檀鎭農民陳有法、前日至城購物回家、適其妻蕭氏亦外出、房中忽少大洋百元、疑爲妻有外遇私竊、百般痛罵、其妻受寃莫白、遂投河自盡、昨日(十二日)陳某往床後將原洋尋獲、慟悽受寃身死、午後亦投河身死、

▲黨務視察員蒞餘　紹屬黨務視察員楊濤瞻、由上虞來餘、視察黨務及民衆團體情形、昨日並出席總理誕辰紀念大會、

▲共產黨徒兪志偉解省　最近省垣搜出共產黨員名冊、邑人兪志偉(胡)亦在其列、卽經省黨部令行本邑縣黨部查拿、茲於十三日獲到、當由該黨部備文派警押送杭州、

紹興

▲共黨機關破獲　紹興城內自破獲共黨機關後、業將情節重要之王世榮等四名、解送縣政府核辦、其餘嫌疑較輕者、暫押黨務局、擬由殷實舖保釋放、現聞案內尙有潘運生宋滋民沈芳萊金錫釗等四名、經清黨委員楊興勸發縣黨部常務委員姚天興、查明係屬重要份子、致函縣局、請勿釋放、現聞局長已將該犯潘運生等四名、續解縣政府核辦押、

▲軒亭口之大火災　紹城軒亭口轉西府橫街、天保堂藥店後進、於本月十五日早晨、忽然起火、一刹那間、延及鄰居振豪洋廣煤油店、王永興傘店、聚昌酒店、賀對面裕和衣莊萊興飯店、立太南貨店、焚出軒亭口、四面延燒、一一新茶館、乾元烟店、許耀記錫箔店、松壽全藥店、馮愷昌爆店、元泰雜店等三十餘戶、燬屋一百數十間、再由陽河岸延燒花巷內舖戶十餘家、燬屋數十間、

寗波

▲市部民衆委員會記　寗波市黨部民衆委員會、於十四日下午開第一次會議、出席者有林建中張儉僧姜也正等八人、孟卿主席、報告民衆運動方面、應卽進行之工作、㈠婦女協會、㈡商民協會、㈢學聯會、省黨部令速進行婦女協會章程、已擬就十九條、待下次大會討論、商民協會章程、公推陶秉珍孟卿徐汝昌三同志、預責修改、學聯會教育會學校、是否允其加入、(議決)確准加入、一面呈請省部核准、議畢散會、

▲光華球隊卽將來甬　本埠體協進會消息、上海光華大學足球隊、不日卽將來甬、與青年會全甬隊比賽、雙方選員、均係選手、屆時諒有一番熱烈的競爭、

保痔瘡斷根

立刻止痛　一服斷根　萬試萬靈　化痔神丸　痔瘡斷根散

[illegible]

上海同仁醫藥所　電話

平肝順氣　補脾健胃　肝氣散

此藥主治肝胃氣痛胸膈飽脹噯氣嘈雜嘔吐酸水等症無論男女老少服之靈效如神平時飯後服一包消食開胃一永無肝氣之患每大盒大洋二元中盒一元小盒五角購者作十盒算外埠函購加寄費二角郵票收用
◉總發行上海南京路盆湯弄口大生製藥公司

京都天德堂　壽治花柳　膏

●●●來堂就醫、過期不愈、金出立保、即還原洋、分文不取●●●
●●●備有男女病藥、代客郵遞、發藥郵寄、病家不必親來、隨時問診●●●

[illegible]

一瓶全愈　花柳下疳水

[illegible]

萬國儲蓄會

簡便儲蓄

會本一百五十元

第一百六十一次開獎

得獎號碼	得獎洋數
六〇七	二百五十元
一四八四	十元
一九六二	十元
七八二	十元
一〇四三	十元
一〇二七	十元
六四八	十元
九七四	十元
共洋三百二十元	

得獎號碼	得獎洋數
三三八一	二百五十元
二六八五	十元
二六二四	十元
三九八九	十元
三一六三	十元
二三九四	十元
二七二二	十元
二一二一	十元
共洋三百二十元	

C473

教育消息

◉蘇縣教育局聯會開常會(三)

要聞

十五日鎭江特訊、蘇省縣教育局聯合會、在鎭江府大堂縣教育局內、開第一次常會、第一第二兩日、開會情形、及議決要案、已誌本報、前日本擬續開會議、因參與紀念大會、未果、昨晚復在江蘇省全體開會、到會局長如前、茲將議決案件、分類併誌於下、(續誌前日本報)

▲行政議案類

▲私立學校立案　㈠常熟縣提議、私立師範之立案手續、是否須私立中學同一辦理案、(議決)俟於二十五日、省召集局長會議時、提出討論、㈡常熟縣提議請第四中山大學、迅頒私立小學立案細則案、(議決同上)

▲師資問題　㈠吳縣提議檢定小學教員辦法請從速公佈案、㈡太倉縣提議請省舉行教員檢定案、㈢鎭江縣提議請行政部在未假中舉行檢定小學教師案、(議決)三案合併討論、推選委員三人、討論本案之具體辦法、以備於十二月二十五日省召集局長會議時供獻四中大、作檢定教員之參考、㈣溧陽縣提議請第四中山大學通令各縣凡未設師範學校或師範科者、應從下學期着手籌備、下年度開辦案、(議決)各縣斟酌地方需要情形、於寒假前計劃中、自行呈請

▲教師待遇　㈠松江縣提議酌定小學教員待遇標準案、㈡金山縣提議應否定教職員增高待遇的過渡標準案、㈢靑浦縣提議擬定校長教員薪俸支配方法、呈請第四中山大學施行案、(議決)三案關係甚大、俟下屆會議徵集各縣實施情形、再行討論、

▲課程問題　㈠松江縣提議國語問題案、㈡丹徒縣提議小學英語科、應宜廢除、並請第四中山大學通令各中學、免去該科入學試驗案、(議決)兩案暫保留、

▲學校名稱　㈠丹徒縣提議小學校名稱宜一律冠以縣立字樣案、㈡丹徒縣提議小學校及初級小學校可否概以所在地點命名案、(議決)照案通過、

▲取締私塾　㈠丹徒縣提議、呈請第四中山大學頒佈取締私塾條例案、㈡靑浦縣提議請行政部規定私塾管理辦法案、(議決)兩案於二十五日省召集局長會議時、提出討論

▲擴充教育議案類

▲組織條例　丹徒縣提議請第四中山大學頒佈擴充教育機關之組織條例及職員俸給標準案、(議決)二十五日省召集局長會議時、提出討論、

▲民衆運動　常熟縣提議民衆運動學校學生參加、應否加以限制案、(議決)學生用團體名義參加民衆運動者、須先得教育局之同意、

▲其他

▲㈠常熟縣提議、公安局是否有權干涉學校內部行政案、㈡太倉縣提議請省訂定懲辦教育界反動份子條例案、㈢請省訂定教職員懲獎及優待條例案、㈣請省規定教職員應有之組織幷確定其職權之範圍案、㈤丹徒縣提議改進鄉村教育問題、擬公推若干縣教育局擔任研究及報告案、㈥丹徒縣提議小學校學歷可否請第四中大轉呈大學院略予變更、以免窒礙難行案、(議決)以上六案、俟二十五日省召集局長會議時、提出討論、㈦丹徒縣提議小學校視察紀錄、可否一律採用師範式案、(議決)俟下屆聯合會開常會時、徵集各縣實施情形再行討論、㈧靖江縣請行政部規定學校施用廟宇星期辦法案、(議決)㈨無錫提請各縣教育局協助小學教育月刊繼續出版案、(議決)通函各教育局請閱承銷數量、

◉蘇教局聯會爭撥加徵冬漕之功成

本年蘇省冬漕加徵二元、前經青浦丹徒無錫江陰等十餘縣教育局局長、鑒於地方經費困難、尤以教費爲甚、曾根據總理政綱之省地方財政均應力爭、應以加徵之二分之一、撥歸地方應用、此次三十餘縣教育局長、在丹徒開聯合會、對於本問題、仍主繼續力爭、爰推代表張夢巖顧高郭瑞秋劉紹楨邵汝幹等、向財廳詳述代表使命、懇請財政當局、顧念教育經費困難情形、俯允所請、聞財政當局、深表同情、已允於新加徵之二元中、撥出四分之一、歸作地方教育等費、一俟本星期提出政務會議、卽可令行、

◉促進蘇省義教畝捐之通令

江蘇因籌辦義務教育、舉行畝捐一案、前由省教育行政會議、議決送經前財教兩廳會令各縣遵行、彼時在軍閥專政、各縣有所謂大紳主紳、能左右勢力、當局因祇少數人之反對、遂未毅然照行、時局革新後、教育行政當局、因義務教育之推行、刻不容緩、就已經決議之畝捐成案、建議於省政府、經省政與財政當局、共同會商、對於舉辦畝捐案、加以整理、訂定辦法、決議照行、日昨(十四日)江蘇財政廳第四中山大學會令六十縣縣長及教育局長文云、爲會令事、查江蘇省因籌辦義務教育、舉行畝捐、以充經費、迭經前教育財政廳、會令各縣、一律限期籌辦、但實行者、約祇三十縣、其餘各縣、因循未及、因經費之未充、以致義務教育辦理、亦鮮成績、現值訓政開始、亟重民衆訓練、按照本黨勵行教育普及之政綱、則在此時期、對於普及教育、不得不先事籌經、顧查蘇省急待入學之兒童、幾四百萬人、若非每年遞增經費、徐求推廣、則普及之說、殆永無實現之望、茲經本廳(大學)一再會商、擬就從前已辦畝捐切實整理、以充各縣義務教育經費、爰酌訂整理各縣畝捐、暫行辦法六條、提請省政府第四十四次政務會議議決、公布施行、按照第三條第一項之規定、應俟各縣實施普及教育之區經費完成、方得實行起征、所有籌備普及教育辦法、應由各縣教育局、先擬詳細計劃、嗣經備程序、呈經本大學核准、再行按照第一第五各條之辦法、會縣呈請定期起徵、除分行外、合行印發整理畝捐暫行辦法並調查表式令仰該縣(或局)長遵照此令、計發暫行整理畝捐辦法調査表式各一份

▲整理各縣畝捐暫行辦法　㈠定名、各縣畝捐應改名爲籌辦普及教育畝捐、從前義務教育畝捐名目取消、㈡捐率、各縣畝捐在實施普及教育地方、每畝應自八分起徵、得遞增至一角六分、其有舉辦地方、應按照前項捐率、一律徵收、㈢徵收方法、各縣實施普及教育之區、經第四中山大學籌備完成、咨由省政府令行該縣、實行起徵畝捐、[illegible]

◉國語教科書之調查與審核

國民政府教科書審查委員會、製就各級小學用國語讀本國語教科書調查表、寄送各書局書館填報、錄其要點如下、(甲)教材審查、㈠革命化、㈡社會化、㈢心理化、㈣藝術化、(乙)教材組織、㈠詩歌、㈡童話、㈢物語、㈣寓言、㈤傳記、㈥小說、㈦應用文、㈧其他、(丙)全書支配、㈠語體、㈡文言、㈢課數、㈣頁數、㈤字數、㈥生字數、㈦插圖、㈧彩圖、㈨其他、(丁)各冊支配、㈠最長字數、㈡最短字數、㈢最多生字、㈣最少生字、㈤其他、「說明」(一)教材審査、教材組織、均塡各册所佔之課數、(二)凡一課而兼數種者、分並記於各項之下、(三)缺少之項目塡記一〇、又審核表、(一)應全册之課數、(二)應改錯之課數、(三)應改標題之課數、(四)應改字句處、(五)應改插圖數、(六)其他、

▲各縣義務教育畝捐調查表(計分八項)㈠縣名、㈡全縣田畝總數、㈢每畝捐率、㈣全年總數、㈤用途、㈥已否舉辦、㈦何時舉辦、㈧備考、(說明)㈠此表無論已辦未辦各縣、應一律塡報、不得稍有遺漏、㈡已辦各縣如曾加徵、應將從前與現在加徵捐率及全年總數詳細註明、以備查核、㈢用途一欄、應將如何支配情形、詳細註明、

◉浙省教育欠費分期補發

浙省省立各學校暨圖書館、五月份經費、僅發一成、嗣因清黨以後、政府改組、欠發之九成、遂致發放無期、第三中山大學、迭經各校及留學生、紛紛呈請如數發放、以資週轉、當由蔣校長提交省政府委員會議決、由財政廳設法、自十一月份起、按月一期、分四期補發云、(蒼)

◉第三中大預算備案

國立第三中山大學、全部預算、業經省政府委員會議通過、並由第三中山大學送財政部備案、省政府業已准財政部來咨、准予備案、嗣內所列經臨各費、請煩查照云、(蒼)

◉杭市補發十月份教費

杭市十月份教育經費八千餘元、月初祇發半數、十四日由市政府教育科補發四千餘元、分別給領、聞本月之費、尙無着落、

◉皖省教育界要聞

▲教廳長有韓安代說　安徽教育廳長何世楨、因病不能來皖就職、前傳有由委員雷嘯岑代理之說、茲皖垣又紛傳雷不願就、政務會議擬請中央任命韓安、韓亦委員之一、兼安慶市政廳長、韓之願就與否、尙不可知、日內當可解決也、

▲教育經費發放　安徽省立各校之經常費及保管費、積欠已有三個月之久、月前教費管理處會在撥愿税局領得稅欵九千餘元、乃因教廳無人負責、未卽發放、日昨該管理處因各校索欵甚急、乃卽由該處自行發放、凡已開學之中等八校及省立各小學、各得一個月之二成五、未開學之各校、每月保管費只八十元、卽將八九十三個月完全發出、

▲省校陸續開學　皖省學校、停頓經年、教廳前雖有恢復中等八校之舉、但經費則萬分困難、現在省垣一中一女師、蕪湖五中二女師、合肥二中、徽州三中四女師、均已開學上課、但學生人數均甚少、蓋因交通不便、軍事紛擾、遠道學生、大多裹足也、潁州之六中亦在恢復之列、安慶一職、由其校長自動開學、以校產收入作經費、十日始將開學通知發出、尙未正式上課、蕪湖第一商業、由學生集資開學、公推教員潘席餘維持校務、現已上課、其他私立縣立各校已開學者、如安慶六邑中學、鑑湖中學成德中學、蕪湖民生中學、桐城桐城中學、亦寥寥無幾也、

◉閩教廳明春開教育局長會議

中央社、福建教育廳長黃琬、因整理地方教育起見、定於十七年二月三日、在省召集全省教育局長會議、已訓令各縣局遵照、

◉松江縣立中學添置大批圖書

松江縣立中學、爲今年各省新創之中學、一切設備、具臻美善、圖書標本方面、前曾由本科教員到滬購置大批書用品、欵及二千五百元之鉅、該校圖書館、因原有書籍數量不多、故於前日派員至滬、在各大書局添置第一批新書數百餘元、現已全數運松、卽日編目、俾學生閱覽參考云、

◉浙省法專校長就職紀

浙江省立法政專門學校校長、自經省政府明令委任後、原定九日到校就職、旋因事故、遲至昨日(十四)上午九時、在該校大禮堂舉行就職典禮、正式就職、其秩序如下、㈠肅立、㈡向黨國旗總理遺像行三鞠躬禮、㈢恭讀總理遺囑、㈣靜默三分鐘、㈤校長宣誓、略謂在黨的指導之下、致極整頓、改造和刷新校務云云、㈥黨代表致詞、省政府代表致詞、略謂該校於最短期內、改爲法政大學云云、㈦校長答詞、㈧禮成、學生方面、繼續召集開歡迎校長大會、當推劉君致歡迎詞、其要點有三、㈠要求加入國立中大、㈡恢復原有圖書館、㈢整換劣教員、旋由校長訓話、略謂劉代表所云三點、極關重要、本校長無不努力去做、惟更有進者、渴望諸同學在革命期間、大家本互助精神、研究高深學問、庶以養成眞正革命人才云云、次敎員會伯猷、學生沈奇等演說畢、攝影散會、

本埠

◉市教育局昨開督學會議

市教育局於昨日(十六)下午一時開第六次督學會議、到督學楊宙康吳研因、保局長亦列席、議決事項如下、㈠議推臨時主席、推定楊宙康君爲臨時主席、㈡議本局督學處組織條例、指派局員協同楊宙康吳研因、修改本局督學條例、再定辦法、㈢議視察學校、議決由楊宙康修改設備者、採用施蒲野城市學校校舍視察學校所用表格、議決關於設備者、採用中華教育改進社所定視察綱目調查表記分表、關於訓育者、參考中華教育改進社所定視察綱目、關於教學者、除原起草之審查表外、更採用中華教育改進社所擬之教學疑難、關於學校行政者、卽用原起草之審核表、以上各表、擬於下星期內付印、㈣議督學職務如何確定、以專責成、議決督學、常川在各校視察、

◉縣教育局總務課會議記

上海縣教育局總務課、於昨日下午一時、開課務會議、由潘局長主席、(甲)開會如儀、(乙)議決各案、(一)分配調製各項圖表、(二)整理房屋、年久失修、業由局務會議議決翻建、所需經費、爲避免借欵而利受虧起見、擬暫移基本會費用、卽以增收租金、逐年歸還、將此項辦法、列入計劃書、提交經費委員會討論、議畢散會、

◉上海職業指導所近聞

上海職業指導所、近爲聯絡工商各界、以便推廣人才出路起見、特派員分赴各實業機關、調查接洽、聞各公司工廠領袖對於該所設立宗旨、均表贊同、多允以後需用人才時、當請該所代爲物色相當人才、此外如中國工程師會、機器公會、無錫錫成代辦部等、均來函願爲合作、俾人才供求、藉以相應、該所最近介紹成就者、有中學英語教員一人、書記一人、尙有本市財政局需用書記兼中文打字一人、廣西柳州女師範需用女教師二人、某中學需用珠算財政兼課教師一人、多在委託該所物色中云、

◉法學博士端木愷回國

端木愷君、保黨界老同志、父漁濱、誤同盟會、爲軍界之先進、癸丑失敗、資產被前倪院督籍沒、遂隱於滬、君幼受庭訓、富於革命思想、五四之役、首義海上時、猶未冠也、從此努力羣衆運動、未嘗稍衰、曾任上海學生會全國學聯會會長及各民衆團體要職、畢業復旦大學及東吳法科後、應執滬上各著名學校教職、循循善誘、聲譽一時、繼赴美入哥倫比亞與紐約大學專治法政、成績卓越、得法理學博士學位、課餘更從事國民外交宣傳革命眞象、北伐軍興、被舉爲留美中國學生國事委員會主席、爲彼邦人士所推崇、現已回國、則吾國法界、又將多一人才也、

端木愷博士

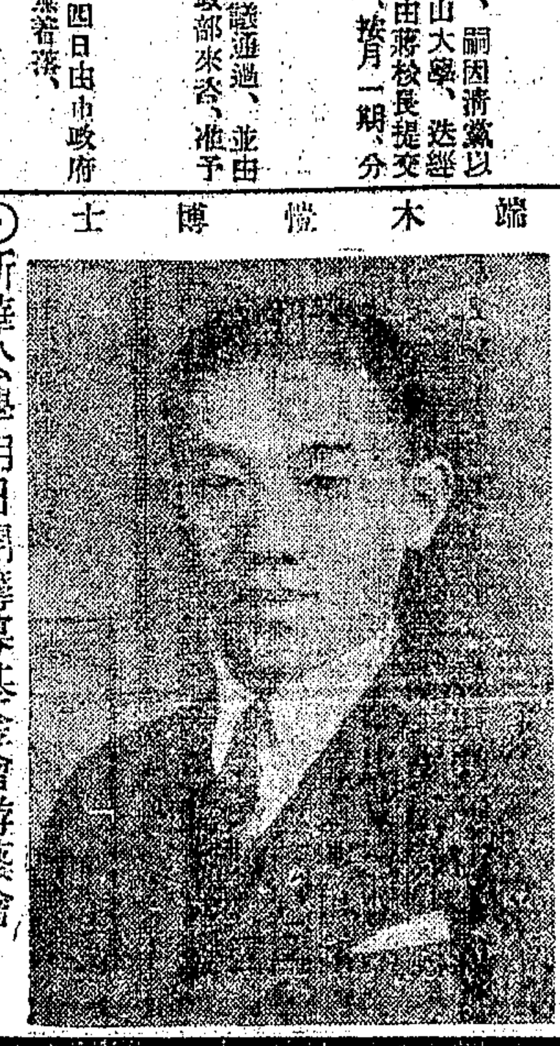

◉新華公學明日開籌募基金會游藝會

閘北新華公學、於本月十八日(星期五)下午六時、假南京路市政廳、舉行籌募基金游藝大會、

◉女師大同學會定期成立

北京女師大旅滬同學會、於本月一日舉行籌備會、公決擴大組織聯絡各省同學、一律加入、並推定張平江呂雲章朱學靜唐裕貞許逸塵等五人爲籌備員、現定本月二十日、假法租界金神父路底法政大學舉行成立大會、外埠同學紛紛來函表示贊同、同時並邀請名人演講、歡迎來賓旁聽

體育

◉樂華足球隊獲勝工程發生波折

▲西人足球會議決取消十三日之賽·另行重賽　樂華與工程之史高托杯初賽二次和局、乃於十三日在虹口公園舉行第三次之交鋒、結果樂華以三對零獲勝、是日觀衆逾萬餘人、茲悉西人足球聯合會大會消息、工程隊以上次比賽、觀衆非常擁擠、華人竟因之立在球門旁邊界線內參觀、以妨比賽、提出抗議、而該會鑒於該隊之提議、實爲事實、乃由大會議決照准、取消十三日之比賽、重行交鋒、至於日期地點、尙未決定、並以後關於樂華與西人比賽、預料觀衆必多者、決不推在虹口公園比賽云、但樂華方面、對此決不能承認、亦將提出反抗、將來之結果、每遇華人與西人之重要比賽時、國人趣之若狂、前往參觀者、故非常踴躍、足見國人一種愛國之精神、雖能可嘉、但望以後參觀時、能爲守球場規則、不越界站立、以礙比賽之進行、而致發生糾葛、幸國人注意之、

◉體育協進會常務董事會議紀錄

中華全國體育協進會常務董事、於本月十三日晚七時、在滬事趙晉卿私邸、開常務董事會議、到會者除趙晉卿本人外、有盧煒昌、郝少山二人、會長張伯苓、(凌冰代表)及名譽主幹沈嗣良、公推盧煒昌臨時主席、會議至十時完畢、其議決案及報告事項如下、一、名譽主幹報告九十兩月及十一月初旬會務概況、二、宋如海由美國來信、附有第九屆世界運動會請柬、議決待王正廷返滬後、再商辦法、三、全國青年協會余日章來函、提及洛氏基金會租用運動場事、接洽已有眉目、希協進會直接去函、議決由本會直接去信、但請青年協會亦再去函聲明、並仍從旁協助、四、遠東運動會餘留坐椅若干、議決於舉行比賽時、供特別座內觀客之用、以示優待、五、第八屆遠東運動會報告、決於年底出版、六、第八屆遠東運動會各項照片、揀出數份、寄洛氏基金團、以表示在該運動場上之成績、附九月十月及十一月初旬開會務報告、從略、茲錄二月內較爲重大報告於下、一、重行佈置辦公室、以免混雜、二、棒球場田徑場、均改設足球場、以供比賽之用、三、鑑球房改造座位、添置更衣室、重加油漆、借鑑球時季之準備、四、分贈名譽券、長期券、新聞記者券、俾與各界聯絡合作、五、不在比賽時間內、各場借與正式團體練習、以爲社會體育提倡之初步、但須經過規定手續、六、分別通信杭州廈門南京福州北京等處、詢其組織體育協進會、以廣事業、

◉先施公司代售交大暨南足球賽券

本星期六、交大與暨南之江南足球錦標比賽定座券、已於前昨二日、在兩校發售、頗著踴躍、茲爲便利外界預購、藉致臨時擁擠起見、自今日午後一時起、至星期六上午十時止、在先施公司出售、欲預定座位者、可在此時前往購券云、

商業新聞

▲美國煤油近日有大批進口、共計二十五萬餘箱、分三批運來、即日到申、
▲湖南礦砂昨有一千五百包運美、
▲漢口華輪今日開頭班、但無去貨、
▲下月十五日起長江加增泛水運費百分之十五、七公司一律以九十天爲度、
▲昨有冰蛋六千箱、湖絲三十件、運往美國、
▲美國原棉烟葉昨到一百九十桶、
▲中國有羊皮十五箱、豬鬃一百件運美、
▲美木昨到五十萬尺、
▲明日有大批湖絲八九百件、運至紐約、
▲白米三千四百包、昨日裝赴甯波、

⊙銀拆扶搖直上 ▲係日商金融恐慌所致

（洋厘）昨日洋厘市氣、因銷路不暢、依然疲軟不堪、早市厘價、僅爲七錢三分零一毫二忽半、較前日早市、計小二毫七忽半、迨午市初做零半厘、比及收盤、依舊回至七錢三分零一毫二忽半、與早市無絲毫軒輊、惟交易不若早市之多、良以客帮裝運、暫告中輟、徒恃本街需要、故無甚舊狀可述、昨日銀行交易、亦不知何故陡減、早市互市、祇有六萬、午市亦僅十八萬進出、錢莊滙劃票款、早市尚有七十萬零四千之巨額、午市竟減半數、爲三十五萬五千、鈔票早市做開二萬三千、午市亦祇四萬三千、至新幣現洋、自無交易之可能、小錢莊之現洋鈔票互市交易、昨亦無形停止、惟據同業中人云、目下洋市、雖現軟弱氣象、一俟漢帮現洋去路稍暢、則厘價必將更形趨高、而市面亦必爲之轉移也、（銀拆）近來日商銀行、因本國金融恐慌關係、此次標金日漲、奎頭結價款、爲解頗巨、雖由華商金融界、逐漸拆進、互抵收解、已覺煞費經營矣、錢業市場中、鑒於銀根已有去路可通、對於銀拆、當然有增昂之必要、故本週銀拆、每在一錢以上、昨日早午兩市、同價又爲二錢三分、不過同業中拆票頭寸、依舊充裕、竟無拮据狀態、故目下市面、較從前明緊暗鬆之際、適得其反、滙劃頭加水抬昂、小總會獨息減低、即其明證、昨日銀行收解、華商收解票款二百五六十萬、解大條款八十餘萬、各種滙票及押滙收解六七十萬、進出口貨款收解一百三四十萬、進倉五千萬、外商收解票款一百四五十萬、做出押款六十萬、價照西利七兩、期限二星期、各種貨款收解七十餘萬、現款抵解八十餘萬、進倉一百萬、日商收解票款一百餘萬、結價款解出一百二三十萬、做進拆票及押款二百餘萬、（輔幣）各種輔幣、昨日市況、除廣角稍有低跌形勢外、其餘如銅元仍爲三百八十七千、近三數日中、如出一轍、絕無更動、做開交易昨日七千餘串、江南小角、早午兩市、同價爲六錢二分八厘七毫半、較前日午市漲跌厘餘、而氣象甚穩、交易亦祇早午做開三千五百角、廣東小洋、前日午市、曾一度漲至六錢一分、昨因銷路又稀、市價重回原盤、早市爲六錢零八厘六毫二忽半、午市爲六錢零八厘七毫半、較前日早市尙相去二毫之間、兩市交易、做開十三萬五千角云、

⊙一跌何堪再跌之金市

昨大條近期已縮二五、遠期縮一八七五、美銀價勿更、標金漲落未定、早市初張兩許、旋又回落二兩、復以各滙見佳、好起二兩數錢、午後初加一兩、旋後猛跌四兩左右、最後回高一兩之間、而外滙興緊爲鬆、銀行若正金等頗有售出、華商均向購結、套出條子、惟永亨·信孚·元興永等俱有買進、然後市供給者居多、人心甚爲迷異、交易所已開始掉期、十一月份已無進出、大致掉下月份爲主、最初多頭貼進一兩一錢至一兩、閉市後僅八九錢、嗣後五六錢不等、十二月份開盤作爲三百四十九兩五錢、後減爲七兩六、午收爲五十兩零二錢、較前計加一兩六錢、下午已取消掛牌、正月份於八點開盤、計三百四十八兩七、毛盤竟跌至六兩九、惟日金已低、正金售出遠期七一二五、元月份七一一二五、近期七一、故金價回堅、先令開出爲七兩九、掛價僅日金小二二五、以後內部平定、正金刺鮮佳友賣出遠期七一二五、元月份七一一二五、以後五、後出七一三七五、旋後須討七一六二五、故十點時爲四十九兩六錢、以後日金忽鬆、華商銀行買七一三七五、大通買元月份七一一二五、一小時中計回落一兩五、十一點零五分後八兩一、十一點三十五分後復加一兩數錢、蓋日金轉堅、遠期須結七一六二五、午收爲四十九兩七、下午開盤即加五錢、計五十兩零三錢、二點半後爲五十兩零七錢、爲最大之價、蓋日金銀行對做七一八七五、於是市況一振、旋後銀行售出七一七五、故降至四十九兩二錢、三點一刻後復高至五十兩零六錢、銀行或進日金七一七五、但人心不定、銀行買意鮮淡、日金回低、僅買去七一三七五、「標」面上賣戶湧肝、紛紛脫手、是以暴跌四兩左右、大有江河日下之勢、四點零幸跌爲四十六兩八、入後加一兩零、四點半收盤爲三百四十七兩五錢、一日間最大價三百五十兩零七錢、最小價三百四十六兩八錢、計有三兩九錢之範、結價十一月份三百五十二兩、十二月份五十一兩、一月份五十二兩、下午五十兩、飾金每兩已減半元、計兌五十六元云、

⊙日滙華商扒進八九百萬 ▲明暗盤跌縮二五至一二五

昨據倫敦來電、中國售出市平、大條近期縮一二五、計二十六辨士六八七五、（合英金一先令七辨士五六二五）、遠期縮一八七五、計二十六辨士半、美銀價仍爲五角七分七五、英對美不動、美對英減零六二五、日英小落一八七五、計四元九角六二五、倫敦先令小零六二五、計二個七辨士四三七五、至本埠外滙掛價、僅日滙減二五、乃紐滙見、其餘各滙、惟意滙長五元、瑞士加三元、銀行內盤英美兩滙初平後軟、然交易不旺、迨午收與上日比較計英金縮一二五、美金縮二五、日滙早晨似低、以後轉高、下午暗盤因逢週三、向無正式之市、市面殊形洗淡、殊無定準、華商紛向扒進、銀行若正金實繳得厚、大連帮亦有購進、套出標金、大通略有吸進、查全市華商方面約共買進八九百萬元之鉅、至下午結果、較上日收市則減一二五、

⊙京交九六暫停交易 ▲整理債照常開拍

昨日北京電、九六債因收交發生困難、交易所布告暫停交易、整理債照常、前場柒長開盤五七五、高至五七八、收盤五七六五、銷十一萬、整陸開盤五五六、收盤五五五、銷一萬、後場柒長開盤五八七、高至五九、收盤五八六五、銷十萬五、

⊙七年回漲二元半 ▲整六亦帶好一元數角

昨日整理債市價頗有變化、前市初開、買氣甚盛、一時市面頗爲緊張、價格飛漲甚速、比前日計大一元三四角左右、次盤略定、買氣稍閒、回小四五角許、後市開盤、買方情形又轉活潑、大戶收購甚踴、故賣方雖陸續拋出、而求供之途仍巨、各價無不步趨堅俏、計七年下月期會漲至五十九元半、整六本月期亦達五十七元數角、收市一盤始見立定、其上落幅額、七年期貨約一元五六角、整六期貨各一元一角、比前日如七年本月期飛漲二元七角半、下月期大二元三角、現貨漲高二元、整六現貨及本月期各好一元四五角、下月期亦回漲一元二角半、昨日市價變動、頗不一致、其上漲原因、聞爲某方局勢轉變致然、至各債之實貨成交、現貨惟前市稍有開出、計七年整六各成交一千元、期貨交易殊旺盛、計上午兩盤交易達一百數十萬元、後市以開盤爲較旺、計有五十餘萬元、次盤則祇三十餘萬元、全日共約二百十萬元、內七年約一百二十餘萬、整六僅八十餘萬、下月期之交易幾四倍於本月期云、

⊙本棉漲而復跌 ▲美棉前中帶堅

棉花市况、益形萎弱、市價仍有站立不定之勢、蓋以長江航運已復、來源較爲順暢、衆之近二日中陝棉劃滙奇旺、人心尤見衰軟、業內人多數看低、市場中澳氣因之大濃特濃、但實際生意、依然呆滯、廠商以工潮未戢、不知何日方可照常工作、又以紗價不漲、對於購辦原料一層、極主慎重、至漢崇海一帶圍戶、前以鄉價扳價不售、心思更硬、茲以滬埠環境不佳、不敢採持、恐將來市場或有變化、乃意頓起、因此到源亦湧、但日商倘有一部份採辦不斷、然額數殊微、交易所期棉、晨初開盤、市氣仍疲、各月俱漲一錢五分至二錢、午後大戶買方售出了結計三千餘擔、致市勢又疲、近月平平、遠月跌一錢五分至二錢、棉市就目前狀况觀察之、一時尙難望轉機、以市上流言孔多、滬路市價較廉、外棉無大漲勢、故賣戶增多、略有漲風、拋空者即紛至沓來、全日成交計萬八千一百擔、茲將漢標之開盤列左、

	收盤價	比上日	存賬數		收盤價	比上日	存賬數
十一月	三三·四五	……	三、三〇〇	二月	三四·四五	漲〇·一〇	三、一〇〇
十二月	三三·九五	漲〇·一五	五、八〇〇	三月	三四·三五	〇·〇五	三五、四〇〇
一月	三四·〇五	……	一四、三〇〇	四月	三四·八〇	跌〇·〇五	二四、八〇〇

棉業公會上消息、碼頭上到貨日漸見踴、通州花計三千一二百包、姚花到一千三四百包、陝西花到一千三四百件、茲將現貨營盤開左、

陝西花	三四·〇〇	東棉行進	二〇〇件	現貨棧交
陝西花	三三·七五	東棉行進	二〇〇件	現貨棧交
火機花	三三·〇〇	東棉行進	四〇〇包	現送打包廠
南市花	三三·二五	東棉行進	四〇〇包	現送打包廠
太倉花	三三·五〇	東棉行進	三〇〇包	抵介日廠
南市花	三三·二五	三菱廠進	三〇〇包	現貨送廠
餘姚花	二九·四〇	廣東帮進	二〇〇包	現貨棧交
餘姚花	二九·六〇	汕頭帮進	一〇〇包	現貨棧交
餘姚花	三〇·二〇	雜路帮進	二〇〇包	現貨棧交
餘姚花	二九·五〇	橫濱帮進	四〇〇包	現貨棧交
餘姚花	二九·四〇	台灣帮進	三〇〇包	現貨棧交
通州花	三三·二五	同業號進	三〇〇包	現貨棧交
通州花	三四·〇〇	同業號進	二〇〇包	現貨棧交

昨日美棉因天氣不佳及現貨商購進、市況穩而帶堅、計期貨漲五至十九磅音、現貨漲十五磅音、英棉期貨漲五六點、現貨跌八點、

美棉		比上日		英棉		比上日
十二月期	一九·八八	漲〇·一九		一月期	一〇·四三	漲〇·〇五
一月期	一九·九六	〇·一五		二月期	一〇·四三	〇·〇六
三月期	二〇·〇三	〇·〇八		現貨	一一·〇七	跌〇·〇八
五月期	二〇·一〇	〇·〇六		埃及棉	一八·六〇	
七月期	二〇·一〇	〇·〇五		印棉		
現貨	二〇·二〇	〇·一五		平果爾	三四·〇〇	跌七羅比
十二月最高	一九·八四			奧姆辣	三六·〇〇	七羅比
十二月最低	一九·六八			白羅溪	三九·〇〇	七羅比

又大阪三品明棉市價、照錄如下、

	前開	後收	比上日		前開	後收	比上日
十二月	六七·七〇	六七·四五	漲〇·五〇	三月	六九·〇五	六八·九〇	漲〇·三五
一月	六八·三〇	六八·二五	〇·四五	四月	六九·一〇	六九·〇五	〇·四〇
二月	六八·五〇	六八·四〇	〇·四五	五月	六九·三〇	六九·二五	〇·四〇

⊙棉紗去胃尙佳 ▲大阪三品紗回漲至一元外

棉紗市情依然穩靜、無甚榮辱可言、客帮中胃口尙佳、惟實銷未見踴躍、人心仍屬平平、蓋以環境不良、銀根暗緊、故市氣難以轉漲、實價亦不能增加、至廠商方面、較前更緊、良爲工潮未息、楊樹浦各廠、暫無開工消息、且川漢兩帮、連日購去包額亦不在少數、因之態度亦硬、而川帮辦貨未足、仍在市上四處搜羅、惟若抓原價、則貨主不願脫售、欲抓價則該帮又不肯接受、於是互相持、今則該帮所購去之華日紗、祇一百二十包、其他議價不妥、交易所期紗、晨初開市、美花雖漲、但場中人氣渙散、以閒棉疲弱、鄭陝花大批抵滬、市况因以不振、不過新貨未曾成交、廣東汕頭兩帮、採辦尙健、沙市就大勢論之、跌落困難、上漲亦不易、交易所期紗、晨初開市、美花雖漲、近月小二三錢、遠月漲五六錢、雙方成交極戶殊缺、收盤較緊、以閒棉疲弱、鄭陝花大批抵滬、市况因以不振、不過新貨氣渙散、前日六家經紀人、因成罩蓋章之事停止入場、茲經調人竭力疏通、此種風潮、可告一段落、午後聞外面現紗需要不暢、標面暗淡、各月又跌三四錢、惟本月份八盤、均係空盤黑板、午後大阪三品紗回漲至二元外、期紗全日成交計五千六百包、茲將人標拍開之盤列左、

	收盤價	比上日	存賬數		收盤價	比上日	存賬數
十一月	一四三·三	……	八〇〇	二月	一四六·四	跌〇·一〇	五、七五〇
十二月	一四三·三	跌〇·一〇	三、一五〇	三月	一四七·四	漲〇·一〇	五、五〇〇
一月	一四四·七	〇·三〇	三、三五〇	四月	一四八·四	〇·一〇	五、七〇〇

現紗客帮去胃尙佳、查全日各帮買去統計一千二百零十包、同業中進十包、行情晨間平平、內中尙有幾種紗價漲跌二錢半、由汕頭帮進二百包、野鷄帮進三十包、漢口帮進八十包、甯波帮進十包、廣東帮進一百六十五包、牛莊帮進一百包、內地帮進一百六十包、天津帮進一百二十包、江西帮進一百七十包、安慶帮進三十包、四川帮進一百二十五包、蕪湖帮進二十包、長沙帮進一百包、茲錄各帮買開之盤如左、

十六支子虎 一四四·五〇 | 十六支藍魚 一四七·七五 | 十六支日光 一三七·〇〇 | 十六支雙獅 一四八·〇〇 | 十六支雙年 一四八·二五 | 十六支地球 一四一·五〇 | 十六支子虎 一四一·五〇 | 十六支新人 一四六·五〇 | 十六支宅貨 一四四·〇〇 | 十六支新盛魚 一四九·〇〇 | 十六支豐年 一四八·二五 | 十六支寶光 一五三·〇〇 | 十六支得利 一五六·〇〇

二十支立隊 一五八·五〇 | 二十支孔雀 一五六·七五 | 二十支藍鳳 一五八·〇〇 | 二十支金城 一六〇·五〇 | 二十支雲鵬 一五五·〇〇 | 二十支五福 一五五·五〇 | 二十支仙桃 一五四·二五 | 二十支雙象 一五三·二五 | 二十支人鐘 一五四·〇〇 | 二十支豐年 一五二·二五 | 二十支飛 一五六·五〇

十二支金城 一四六·五〇 | 十支子軍 一三九·二五 | 十支兩船 一三〇·二五 | 十支雙象 一三七·五〇 | 十支六鶴 一三三·〇〇 | 十支金鷄 一三六·七五 | 十支雙獅 一三四·七五 | 十支三鹿 一三九·七五 | 十支地球 一四〇·二五 | 十支孔雀 一三九·〇〇 | 十二支藍鳳 一三九·二五 小包 | 十二支水月 一三九·五〇 小包 | 十二支彩球 一三七·五〇

昨日大阪三品期紗市價、照錄如下、

	前收	後收	比上日		前收	後收	比上日
十一月	二三八·四〇	二三八·九〇	漲二·四〇	三月	二四〇·八〇	二四一·四〇	漲二·七〇
十二月	二四〇·三〇	二四〇·八〇	一·八〇	四月	二四一·〇〇	二四一·二〇	一·六〇
一月	二四〇·八〇	二四〇·七〇	一·二〇	五月	二四一·一〇	二四二·三〇	一·七〇

⊙粉麥又轉軟勢 ▲武漢已復時局漸平…來源可望市價看低

▲麵粉 昨粉市上下午開盤、已有由堅挺轉入軟弱之趨勢、當上午初開時、以國外麥市報價又稍轉佳、故人心曾一度俏利、近遠期較前日收盤好五厘七厘半不等、惟一盤後以津帮已無動靜、洋麥雖略漲、而率則已放長不少、致眾外多頭、似又有搖動之可能、且武漢既經克復、將來漢口河南等處之小麥、又可暢辦東下、此於原料之供給、漸有巨大之關係、後市低落、殆由於此、下午開盤、初尙平定、旋以買銷觀望、本月份之軋空、已告一段落、市面遂步步回跌、十一十二月份之軋掛亦已滬平、上午與本月份差至一分、下午則祇二厘半、最後結果本月份較前日收價跌二分半、十一十二月份各較跌一分二厘半、正月份跌一分、閏二月份跌一分云、

▲小麥 昨日期麥市面、上午稍盤、交易亦見暢旺、市面亦呈定局、較前日無甚上落、及下午開盤、初尙平穩、後以粉市轉跌、洋麥電訊、雖較前日回漲一點、惟以金市跌風甚熾、滙率已經放長、月七兩三錢半、第二月份二錢五分二厘半、莫干山二錢九分七厘半、共計五百餘件、均保持無形中、迨價反可能實、所以人心末稍所動、市面仍趨穩軟、收盤結果、本月份較前月小二分、十一月份小二分、正月份小三分、現麥市情、日來趨勢似乎活絡、廠胃頗見活絡、客戶方面、以長江航路一通、川源自能暢旺、以不致過扳、因之交易仍暢、全日又做開一萬包、開漢口麥四兩一錢七分、次至四兩零四分、蚌埠麥四兩三錢、一錢七分至一錢四分、河南麥四兩一錢、浦鎮四兩二錢一分、高郵麥四兩二錢云、

⊙華絲信用一落千丈 ▲條紋不勻拉力欠足

▲國際絲業競爭中之滬絲 …而…價…、影響改良厥有挽救餘地、▲絲銷堤滯中之滬絲 自入秋以來、本埠洋莊絲銷、步趨不振、各廠莊絲、滯在滬外、拋出之期絲、積壓甚運赴歐、依期交解、詎各絲廠以華絲價腳暗被日絲經過擴、經驗摹絲、「忝形認真」最近某洋行運往紐約之白廠經一百八十包、又因條紋不勻、拉力不足、於前日裝輸退還、該行已正與承拋之廠商進行交涉云、

▲同病相憐之中外絲商 本埠洋莊絲銷、路日趨衰頹、滬埠歐美各莊、感於海外華絲販銷停滯、一時尙無轉機、對於各絲經均無進胃、華商態度益形消沉、昨祇達昌進白乾經十包、克昌進皖白絲十包、價尙平定云

▲東西兩莊絲頭購胃已經開散 本埠絲頭市面、日益衰弱、然東西兩莊、對於滿白絲頭購胃日趨開散、華商但意亦淡、市氣蕭條、

⊙川帮裝去正頭五百餘件

▲東西正頭 昨日交易、因漢帮復現活動、宜昌重慶萬縣等處進胃亦復隨之而起、故昨日行家開價、絲廠不肯鬆動、如花標布價均稍見上挺、前售三兩九錢半至四兩二錢者、今須四兩二錢至四兩三四錢不等云、廠貨除各莊貨稍有漲跌外、餘仍平穩、東貨走銷如可愛美人灰貢呢二錢六分七釐半、同牌上青貢呢二錢七分、白絨布二四人汽車八兩四錢、二四水雷八兩二錢、二二半

▲本廠棉布 市尙平淡、蓋由棉市黯淡無神、廠商鑒於環境惡劣、態度轉滅、售意甚濃所致、日廠生產之細布細斜二類、每疋跌去銀五分強、陽鶴彩球藍鶴細布價爲六兩一七五、五兩九五、五兩八五、陽鶴藍雙魚細斜價爲六兩一七五、六兩、天津帮前次吸進之十一磅猫英細斜、求售頗急、致市價又弱爲四兩七七五、昨由販皮商裝運百餘件、十一磅三虎丹鳳細布等類、由漢口轉運目的地、重磅布北帮口胃閒淡、通銷之三元寶及一牛頭嗶價亦下降爲六兩七錢及五兩七五云、

⊙長毛駝絨黑搶絨漲跌互見 ▲長毛黃駱駝絨大有無貨應市之勢

呢絨毛貨市面、日來趨勢仍平、同益會大路公盤仍穩、雙方成交甚夥、但係零疋生意居多、長毛黃駱駝絨則缺已久、各洋行到源不多、供不敷售、現天氣漸寒、本街實銷甚殷、但海上各號存貨甚稀、雖出足價格、一時亦不易搜羅、公會上市氣雖日見報弱、實方亦仍無貨應市、黑搶絨近日見跌、查其原相皆因本客帮上月統有開進、胃口已滿、過日走銷無大批憲購、故會場上人心閒散、賣方下步亦盛、相率競售而跌賤、售開大頭號老牌黑搶絨已減爲三兩四、漢運泰和等牌子、一律賣三兩二錢半、暗底還可說判扣佣、泰和長毛黃駱駝絨統開三兩二錢半淨盤、（存者頗少）、公平貨爲三兩無佣、（去臘祇有二兩七錢半）、聞現貨亦寥寥云、

⊙五金品長江一帶仍不能運往

五金交易、本街既不容銷活、故全市銷勢、仍覺冷淡、惟長江一帶、若漢口九江蕪湖安慶以及上海之四川帮等、均有採辦、奈各輪船貨客、均受戰局之影響、不能運載前往、但漢處却已下到、時局轉佳、運往之期、諒不在遠、天津帮因該地商市凋零、駐申莊客已預備北旋、暫告結束、恭天吉林以及福建等客帮、昨市除採辦花色貨外、大路貨以申地趨疲、殊少染指者、惟本街製罐廠大包作頭船廠家等、仍有問津者、九十磅美馬口鐵、昨銷出四百餘箱、價八兩八錢、雖零售仍須九兩、會司鉛利康貨亦成交百餘箱、價爲十三兩、二十四號及二十八號英平白鐵瓦隴鐵、建築帮辦去數十箱、價無變動、黑龍牌水門汀、由電車公司辦進一千袋、價二兩六錢半、還從寶鉛類鋁管子三角鐵等、船廠家辦進數百箱、黑鐵皮昨北帮微有走動、價比前市又康、如二張至五張售六兩四錢、六張七張六兩五錢、八張六兩六錢半、九張六兩八錢、十張七兩、十一張至十三張、統售七兩三錢半、十八張昨跌風較厲、計除一錢半、估八兩、惟買去祇出七兩八九錢、開交易均爲零星云、

⊙洋米與客秈銷化特旺

▲銷路尙暢 昨日洋米客秈有漲波帮吐動、市面驟起變化、市價洋米隨提角半、客秈漲起近角、全市做開二萬五千包、計洋米一萬八千包、湖南秈七千包 大部分爲甯波帮辦去、天津汕頭祇去少數、敘當米開九元、一號西貢九元九角半、二號西貢九元五角、小絞米九元零二分、三號西貢八元三角二分、湖南機米九元二角三分、硇米九元一角、次貨照降、

⊙茶市開價稍高

昨日本埠洋莊茶市繼趨堅暢、路莊土莊兩路之珍眉綠茶、同字保昌福時等行進意均極爲殷濃、全市成交各路綠茶總計六百二十六箱、其中婺源高莊珍眉售開頂盤八十四兩、針眉售盤自二十九兩至三十一兩、秀眉售盤十一兩五錢、市價均較前日見高一二兩云、

生髮鏡面散（並佳）（香妙）
鏡面散 女界妝飾品…
生髮膠 牛髮
批發總行 優待 … 上海…

長生不老素 登錄商標
(SPERMIN ESSENZ INJECTION & TABLETS)（又名賜伯命）
長生不老素乃德國醫學博士伯賜林…發明之最新…
金山牌記

樣瓶

敬告全國各界同胞
痰爲百病之害

歲寒三友
松竹梅爲歲寒之三友雖嚴寒之摧殘重霜之暴侵彼能獨存傲視同儕若斧頭三星白蘭地行世數十年名震全球營業如萬馬之勢因斧頭三星猶比松竹梅之耐寒持久歲寒然後知松柏後凋也故別家出品與斧頭三星白蘭地一比即可知其優劣也
瓶樣商標
務祈注意

如索樣酒須附郵票三十分當即原班寄奉惟須掛號以免遺失
上海法商龍東公司愛多亞路九號

司各脫能保障男女老幼之康健
人生感受疾病最爲痛苦痰多哮喘氣急鼻塞瀕咳不已呼吸窒礙值此時令上述諸病危險實甚惟購服
司各脫乳白鰵魚肝油確能保障解除一切諸症且能補虛強力實爲無上之妙品也男女老幼均極相宜
近來假冒甚多購時務請認明包封上印有（漁夫負大魚）商標爲記庶免受朦欺

各埠各大藥房均有出售

(6)

正是余服清導丸矣

如何能除面上紅瘰

有一極簡易之治療由江蘇黎里胡迺武先生所介紹者是也其來函云僕面患紅瘰遍藉治此症迭經療治如水潑石罔無效力心殊焦灼偶披閱報章登載貴藥局之紅色清導丸能愈以此然後於是函購試服竟奏神效瘰痕消弭後覺肌膚玉潤受斯惠澤銘感無既專馳蕪函曷不肝熱伸謝清導丸非但能消除紅瘰清潔皮膚且可療治病源而大便秘結之蘊毒並可治寄郵試服胸悶發燒頭痛膽汁不調昏悶懶倦嘔吐憂鬱等症患者衆多閣下可以自己療治每六瓶票大大洋清導丸以治愈之乎清導丸功力和平出自天然凡經售西藥者均有出售或直大洋三元角至上海江西路六十號韋廉士醫生藥局原班郵奉一瓶可也郵力在內
(3)

售均係影射假冒

高夫人一再小產

直至服用韋廉士大醫生紅色補丸始得恢復康健而產佳兒

高憲廷先生之夫人及其女公子之玉照

按上首所列之照片而觀幾有不信此婦人前曾軟弱患病然彼確是如此惟今昔大不相同耳其夫君高憲庭先生係福州著名商人住在鄭家樓十一號門牌高君之作此證書寄與敝局純爲鳴謝起見抑亦藉此可使其他婦女患同樣之病者得其治療焉高君來書云內人李氏自幼身瘦體弱血氣衰薄民國六年嫁余之後主持內政益形枯瘦精力衰弱不堪其苦民國八年身孕而小產此後孕輒小產凡四次因此身弱達於極點而百病叢生矣屢服強身壯體之劑益氣補血之品以及安胎之藥罔有見效惟日見消瘦胃不消化頭痛腰痛腳腫便閉咳嗽更且月經不調困苦不堪夜少安睡惡夢頻多面色黃萎眼現墨眶如是者凡七週年迨至民國十二年春一日偶閱報章見貴補丸係婦科之聖藥抱無二之奇功因即購買數瓶服之李氏漸見病減繼服至一打非惟諸恙悉除且身神增加強健而且肥胖客春三月遂舉一女強壯活潑可愛且小女時有疾病輒以嬰孩自己藥片治之未有不奏效者一家感貴藥丸活人之德不忘無以爲報特繕數語並寄內人及小女照片以作鐵證韋廉士大醫生紅色補丸之功力無分男女

凡經售西藥者均有出售或直向上海江西路六十號韋廉士醫生藥局函購每一瓶大洋一元五角每六瓶八元郵力在內嬰孩自己藥片每一瓶大洋六角每六瓶三元郵力在內

此係真正韋廉士大醫生紅色補丸

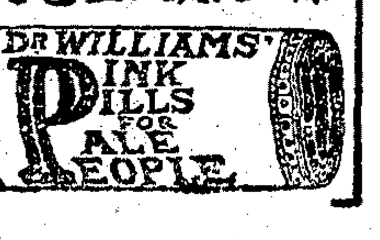

此瓶內論粒數出

本埠市價表

國外匯兌
（十二月十六日）

[illegible]

外幣
（各幣單位元）

[illegible]

交易所

金業
（十二月份標金）

[illegible]

證券物品
順手十六支棉紗（鐵錨標準）

[illegible]

華商證券

[illegible]

華商紗布
順手十六支棉紗（人鐘標準）

[illegible]

雜糧油餅

[illegible]

米市

[illegible]

國內匯兌

[illegible]

銀洋錢市

[illegible]

雜糧油豆餅

[illegible]

麵粉

[illegible]

茶市

[illegible]

海味

[illegible]

絲經

[illegible]

絲頭下腳

[illegible]

五金

[illegible]

外埠市價表

無錫

[illegible]

大連油豆餅
（十一月十五日電）（單位元）

[illegible]

棉紗

[illegible]

旅行一覽表

滬寧段

下行車

上海開 [illegible]

南翔開 [illegible]

安亭開 [illegible]

崑山開 [illegible]

蘇州開 [illegible]

無錫開 [illegible]

常州開 [illegible]

丹陽開 [illegible]

鎮江開 [illegible]

南京到 [illegible]

上行車

南京開 [illegible]

鎮江開 [illegible]

丹陽開 [illegible]

常州開 [illegible]

無錫開 [illegible]

蘇州開 [illegible]

崑山開 [illegible]

安亭開 [illegible]

南翔開 [illegible]

上海到 [illegible]

滬杭甬鐵路滬杭段

下行車

上海北站開 [illegible]

上海南站開 [illegible]

松江開 [illegible]

嘉善開 [illegible]

嘉興開 [illegible]

硤石開 [illegible]

長安開 [illegible]

杭州開 [illegible]

閘口到 [illegible]

上行車

閘口開 [illegible]

杭州開 [illegible]

長安開 [illegible]

硤石開 [illegible]

嘉興開 [illegible]

嘉善開 [illegible]

松江開 [illegible]

上海南站到 [illegible]

上海北站到 [illegible]

凡上有▲號者係與滬寧車啣接

輪船進口報告
十二月十六日進口

[illegible]

輪船出口日期

[illegible]

爲眞正老牌
育亨賓丸
啓事

本公司獨家經售德國博士斯牝潑氏所發明之老牌育亨賓丸 補腎生精○強身益腦○固精壯陽 [illegible]

西泠印社潛泉印泥

特種每兩十六元
甲種每兩十元
乙種每兩六元
丙種每兩四元
丁種每兩二元

上海寧波路渭水坊 江路口 電話中央六二 [illegible]

花旗銀行廣告

資本盈餘及未分紅利美金二萬四千萬元

總行 設在美國紐約

分行 [illegible]

皖北鹽運航商登報鳴謝

[illegible]

瞿鉞律師代表松江朱廣涵君緊要啓事

[illegible]

濟泰安記當啓事

啟者敝典自丁卯年十月廿日改爲安記以後如有存在敝典欵項出入等情均以安記有效恐未週知特登申新兩報聲明 5610

梓定安啓事

啓者先嚴生前曾在老垃圾橋東 [illegible]

此報紙印有佛號請勿輕褻

諸君閱報至此請虔誦 南無阿彌陀佛

[illegible]

當獲現世十種功德

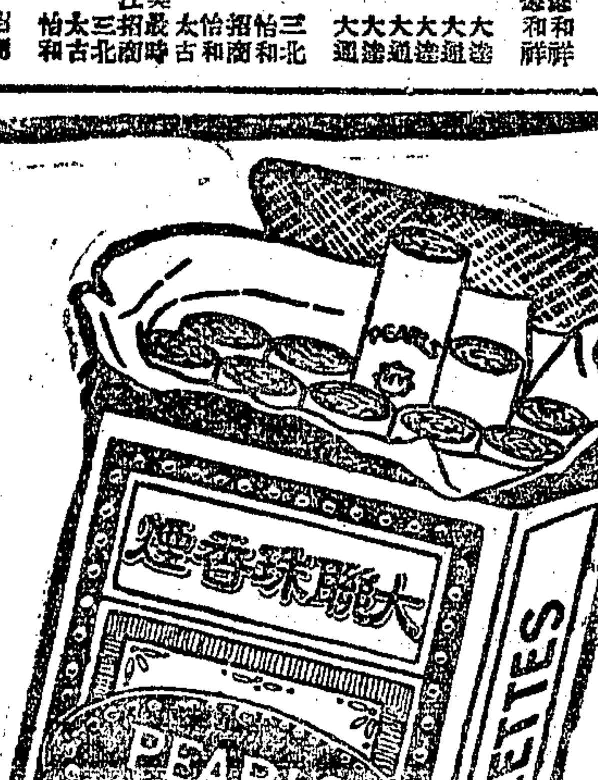

中國南洋兄弟烟草公司出品

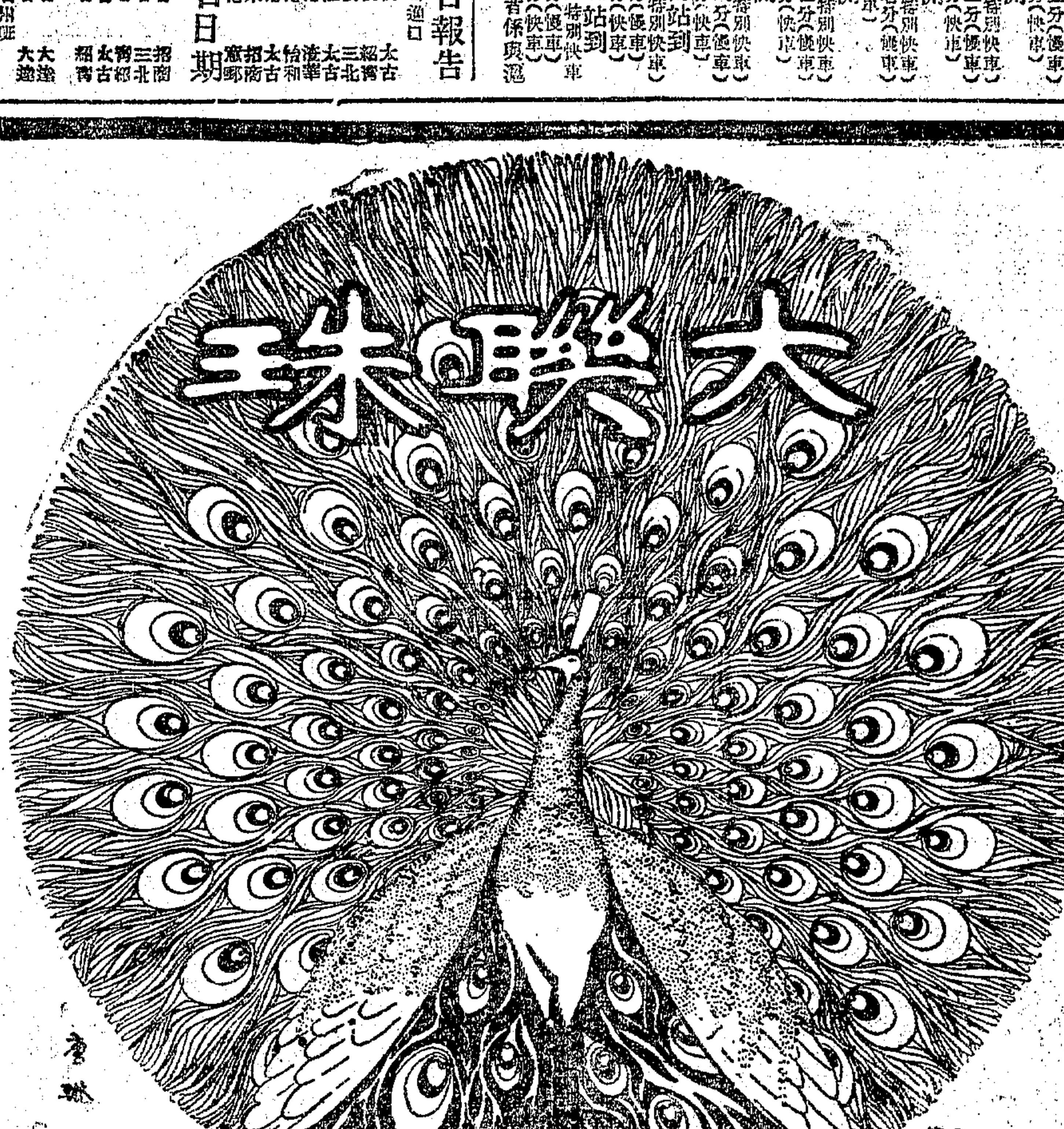

吸大聯珠香煙 與看孔雀開屏 有同等之美感

No:822.

本埠新聞

◉全滬黨員歡迎蔣介石大會紀

▲蔣氏精神煥發痛陳赴日所得感想
▲日本老同志企盼國民黨黨員團結起來
▲無所謂汪蔣合作
▲凡是總理信徒都應該彼此親愛彼此深信

上海特別市全滬黨員、因領袖蔣介石由日返國、將重荷黨國巨任、不勝歡騰、特於昨日上午九時假天后宮總商會大會堂、開歡迎大會、并請蔣氏演說、九時許、男女黨員陸續蒞止、各報記者均提攜影機預備拍照、人數統計約五千人左右、十時許、蔣氏乘汽車至、全體黨員、掌聲雷動、蔣氏頷首爲禮即登台、由司儀宣佈開會、蔣氏演說、經一時之久、長數萬言、聽衆甚爲欣躍、會場秩序、非常整齊嚴肅、十一時半茶點攝影散會、茲經詳情逐條記後、

▲大會職員　主席團冷欣・鍾小岑・李時山・冷嶲・陳德徵・鍾汝中・沈仲俊・周致遠・劉雲、記錄湯德銘・鮑容・林春華、司儀鄭子褒、糾察吳開先・施公猛・陳澤華・趙澍・陶百川・韓立德・陳賢本・瞿宗濂等、招待黃澄如・王澤芬・蔡國楨・沈傳珍・譚碧珊・袁裕業・徐呵梅等、

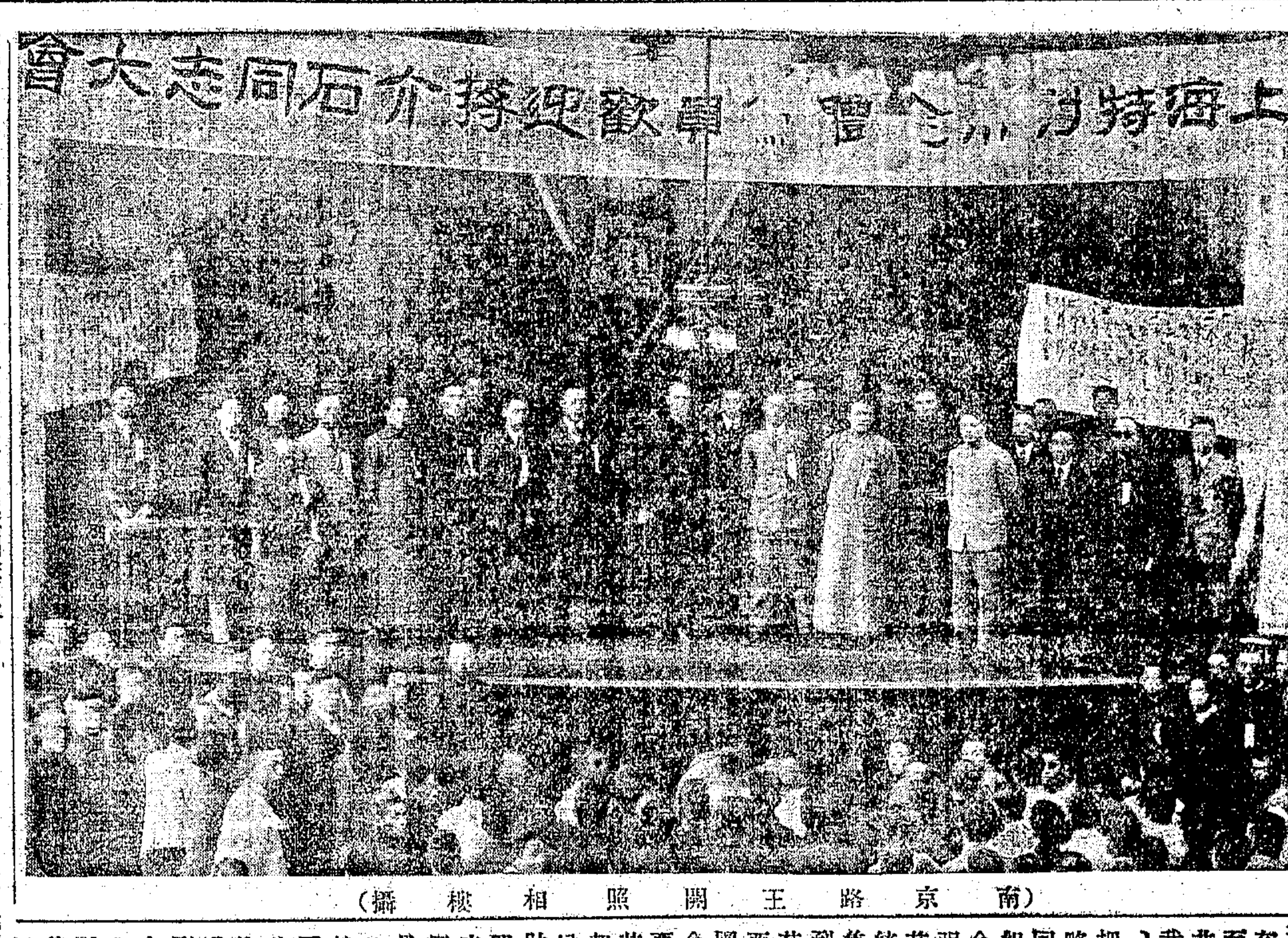

（南京路王開照相樓攝）

▲開會秩序　㈠振鈴開會、㈡全體肅立向黨旗國旗及總理遺像行三鞠躬禮、㈢恭讀總理遺囑、（鍾汝中同志）㈣報告開會宗旨、（冷欣同志）㈤致歡迎詞、（陳德徵同志）㈥蔣介石同志演說　㈦呼口號、㈧攝影、

▲大會口號　㈠歡迎蔣介石同志回國、㈡要求蔣介石同志復職、㈢要求胡吳二同志復職、㈣中國國民黨忠實的領袖團結起來、㈤鞏固黨的基礎、㈥打倒帝國主義、㈦打倒軍閥、㈧完成國民革命、㈨中國國民黨萬歲、㈩中華民國萬歲、

▲蔣介石先生演說詞　各位同志主席團、中正此次從日本回國、承各位同志熱誠歡迎、心裏有無限感想、一方面非常快活、得與三個多月沒有看見的各位同志歡敘一堂、同時却很悲傷、因爲這次從日本回來、覺得黨國的紛亂、國際上地位的危險、我們國民黨黨員、不能達到我們革命的目的、使得全國的民衆、受我們革命的痛苦、這是非常悲痛的、所以今天先要對各位同志告罪、現在先要報告的、就是這次中正到日本之後、所見的情形、中正離國以前、決心五年內、不回中國、用個人資格、去參觀各國的政治・軍事・經濟、將來再對黨國貢獻、這是在去國以前決定的方針、後來到了日本、又發生種種的感想、我們負革命責任的國民黨黨員、尤其是中央執行委員會委員、黨員領導者、竟不能使黨部統一、黨員團結、弄得革命的勢力發展到了長江及黃河以南之後、反要失敗、這責任是要誰負的呢、還不是任何個人負的、是要我們中央執行委員會和本黨幹部同志負責的、這個失敗、並不是失敗在那一個人手裏、完全是我們中央執行委員會委員不能團結起來、才弄得人民如此痛苦、革命仍歸失敗、中正是中央執行委員會的委員、到了日本、無論何時何地、都感覺到鄰國是這樣有秩序、有條理、實業經濟地方治安人民教育一切都有進步、都上軌道、而我們中國怎樣呢、無論讀外國報紙與外國人談話、一遇到中國事情、總帶一種嬉笑怒罵的情形、使人非常悲痛、還有一種好的外國人、對於我們國民黨表同情的外國同志、他們見到我們、總說中國沒有希望、中國很危險、並且忠告我們、說我們中國人總要有團結的力量、否則無論是一個黨或一個團體、總不久就要分裂、總不能真真實實團結起來、真正化除個人意見、來爲黨爲國、所以中國革命不能成功、我們聽見這番話、一面感激他們、一面自己非常慚愧、我在外國看到這個樣子、我敢貢獻我們全體同志、務請大家團結起來、不使外國人反爲我們這樣擔憂、在日本從前總理的一般舊同志、現在還很多存在的、如頭山滿・犬養毅・伯猶夫・內田良平・秋山定輔等、都是我們很久的同志、在同盟會沒有組織以前、他們就幫同組織、幫助我們中國革命成功、現在差不多都有七八十歲了、從前我看見他們、自己還很年輕、這一次到日本去、看去這班老同志、我連想到總理在日、所以發生許多感慨、而且很尊敬他們、他們也非常高興、待我非常親摯、我受他們許多指教和勸導、所以心裏感觸更多、現在把他們和我所講的話、大略報告一下、這班日本老同志、在我們同盟會沒有組織以前、當時我們總理同黃克強先生兩個人、領導兩派革命勢力、革命團體不能統一、革命力量也就不能集中了、後來我們總理想到革命不能成功、是由於革命力量不能統一、一定要把中國所有的革命力量團結起來、因此有組織革命同盟會的必要、同盟會要是要把中國所有的各省革命勢力、大家會盟團結起來、當同盟會組織的時候、日本老同志竭力的幫助我們、很費許多苦心、同盟會組織完成、就發生了辛亥革命的力量、這次他們和我講現在中國革命力量、已發展到了黃河以南、凡是孫總理的忠實信徒、就竟不能不團結起來、試看從前你們總理同黃克強先生兩派分時、中國革命終不能見效、到了同盟會成立、各派都團結起來、不到幾年、就成功了辛亥革命、所以今天凡是你們總理的忠實信徒、大家都要團結起來、共同奮鬭、國民革命才能成功、中正聽得這種語、非常悲傷、非常慚愧、我本預定到了日本、就到美國、由美國再去歐洲、但日本一班老同志阻止我、他們用老同志的資格、對中正說、「你如果自認是革命者、你萬不能離開中國、遠游歐美、你一定要回到中國、因各同志及中央執行委員會各委員團結起來、領導中國革命、無論如何要你打消遠游歐美的計劃、」日本同志對我們尙且這樣熱忱、中正是一個中國人、是一個革命者、聽到這樣的忠告、那能不發生感想呢、那能敢有一時一刻忘記我們的黨、我們的中國呢、我們各個同志中執行委員會委員、豈能不互犧牲個人的成見、爲黨爲國犧牲一切、如果大家團結起來、通力合作、我可以講不出一年、一定可以統一中國、實現我們總理的三民主義、同時國內同志、也函電紛馳、催促中正回國、阻止我到歐美去、汪精衛同志也時常來電、希望我立即回國、并說如果我不回國、他自己就要到東京來同我商量、一定找我回到中國、仍照十二年十四年在廣東那樣的通力合作、否則中國革命失敗、我們都要負責任的、我接到同志們這樣懇切的函電、再不能不回國了、回來以後、我不僅要張汪同志負責、並要大家擔負起責任來、凡是國民黨的黨員、中央執行委員會委員、除了共產黨徒以外、我們大家全體都要團結起來、汪精衛同志快要到上海了、最近這幾天、一般人都把汪蔣合作、看做一個問題、紛紛討論、這在中正個人、以爲是不對的、我們凡是黨員、都應該團結起來、凡是總理信徒、都應該彼此親愛彼此深信、無所謂合作、本來同是中央執行委員會委員、應該皆要負起責任、把國民黨統一起來、團結起來、使得本黨有確實的統治機關、一般黨員有所遵從、不像現在這樣一盤散沙、弄得大家非常痛苦、并且使得民不聊生、現在如果中央執行委員會能夠開成全體黨員、促欲借重中央執行委員會、唯中央執行委員會的命令是從、如有不服從命令的、就是背叛了黨、這樣我們的黨才有救星、我們革命才可以完成、再有一層、中正在中央執行委員會、就資格和年齡講、都是最小的、雖說在黨的歷史、從同盟會以來、有二十多年很深切的關係、但我總自認是黨裏的一個後輩、亦是中央執行委員會的一個後生、只要我們前輩同志委員大家團結起來、我個人沒有不惟黨的命令是從的、我很希望在中央執行委員會委員之前做一個後輩、用後輩的資格、對於我們前輩的各委員各同志、持很敬重的態度、要使得我們前輩各同志、大家真真實實團結起來、真真實實合作起來、如果汪精衛先生胡展堂先生以及吳稚暉先生等、大家真正合作、真正團結、才可以對得起我們全黨的同志、不然、汪蔣合作、還是沒有用的、所以汪蔣合作沒有問題、只求前輩同志團結起來、共同奮鬭、才可以振起我們黨的威信、才可以救國、才可以完成國民革命、（來稿未完）

▲主席團冷欣同志報告開會宗旨　略謂、蔣介石先生離開中國的時間、并不能算怎樣的長久、而我們一般同志們、都十二分的渴望蔣介石先生趕快的回國、領導我們上國民革命的大路、我們今天在此開這樣一個盛大的歡迎會、熱烈的歡迎蔣介石先生、我們一方面希望蔣介石先生給我們以指導、一方面希望諸同志今後依照蔣介石先生的指導、而向前努力、

▲主席團陳德徵致歡迎詞　（上略）我們做國民黨小同志的、天天希望着有忠實的孫文主義信徒來引領我們上三民主義的國民革命的最前線去、天天希望有確切的孫文主義的理論來指導或滋補我們、所以一聽到蔣介石同志回國、便十分歡喜、我們在歡迎蔣介石同志回國的偉大使命的吶喊聲中、在希望蔣介石同志復出負荷國事的呼聲中、不禁要表現出我們這樣的期望、希望蔣同志能順應我們的期許、同時我們也以十二分誠摯之意、謹祝蔣同志健康、

◉張繼之重要談話

上海中央社云、記者昨訪張溥泉先生、叩以對於時局意見、張先生近來閉戶讀書、意態甚爲閒暇、所談各節、極關重要、茲錄如下、

▲要人合作問題　記者以蔣汪合作問題、近來甚囂塵上、因詢張先生之意見、張先生云、國民黨非但蔣汪要合作、個個都要合作、從前之事、一概置之不問、所謂過去等等、可不必談起、一切都從情理與事實二點立論、則個個都可諒解、都可合作、此次執監會議開成、予甚希望蔣（介石）汪（精衛）胡（漢民）吳（稚暉）均能一齊出來、共肩黨國重任、又近來外間高唱「蔣汪合作」、不知「蔣汪合作」四字、殊屬費解、要知合作要大家合作、如單冠以蔣汪二字、似乎黨國之事、全責之蔣汪、此等語氣、非特黨國所不宜、亦非蔣汪所願聞、余至願新聞界方面、以後盡力避去此等字樣也、

▲特別委員會問題　張先生謂特別委員會之產生、係滬寧漢各方意見、因特別委員會而產生國民政府、而產生軍事委員會、當時之意、係欲各方要人同時出山、共肩艱鉅、但結果並未辦到、近來各方對於特委會是否合法、頗致疑問、余意謂爲特委會不健全則可、謂爲舉動謬誤則不可、謂爲違法亦不可、因此數月中國民政府之所以維持、討唐目的之完成、津浦北伐之進展等等、皆特委會所主持、而凡此種種、又俱爲各方所欲辦者、吾人試平心一思、特委會數月來之舉動、果違反黨國原則否、如其無之、論事實、論情理、特委會未嘗不差强人意也、

▲西山會議派已不存在　張先生云、近來外間仍有藉西山會議派之名義而作爲攻擊個人者、須知西山會議派自南京與金山會議後、已根本取消、嗣後各方無須提起「西山會議派」之名義、

▲今後之政見　記者復叩以今後之政見、張先生云、近來外間頗有人謂國民黨雖不採用共產黨之政策、而多採用共產黨之手段、須知共產黨之手段、係集權專政、吾國民黨絕對不適用、李石曾吳稚暉諸先生對此問題、頗加研究、欲求一適當之方法、石曾先生主張用份子合作、對待集權專政、余意亦復如此、果能份子合作、則凡事皆可解決云、

◉胡漢民對四次執監會之表示

上海中央社云、在召集第四次執監會議聲中、胡展堂先生之態度、至堪注意、蔣介石先生亦曾屢次敦求其意見、胡先生昨向某要人表示、執監聯席會議、未嘗不可開、惟代表本黨大團結精神之中央特別委員會、實有維護之必要、又本人與汪精衛同志爲總理忠實信徒、聚集一堂、以討論黨國事、亦所心願、但幾位共產黨色彩稍濃之某某等、則當請其少預聞黨國大事云云、

◉汪李等准明日抵滬

汪精衛李濟琛馬湘曾仲鳴等、確乘昌興公司、亞細亞皇后號來滬、昨得確息、該輪准明日（十八號）上午十時進吳淞口、十一時開抵浦江、係在虹口鄧脫路招商北棧碼頭停泊、汪李等約在十一時許、可以在北棧登陸、如有到亞細亞皇后號輪往迎旅客者、可不須用派斯、便得直接上船晤客、

◉譚延闓等今晨來滬

譚延闓暨傅汝霖等、爲四次中央執監聯席大會事、於昨

◉上海特別市第五次臨時執委會記

中國國民黨上海特別市臨時執行委員會、於前日舉行第五次會議、出席委員七人、鍾汝中・冷欣・陳德徵・俞國珍・李時山・冷嶲・周致遠・通補者二人、劉雲・沈仲俊・列席者二人、監察委員鍾小岑、候補執行委員張署如、由常務委員鍾汝中主席、書記長劉雲記錄、依照各項儀節於後、㈠恭讀總理遺囑、㈡宣讀上屆議決案、㈢報告事項、（一）中央特別委員會函、爲呈請中央令行各軍事機關、在軍政時期完了之地方、不得再干與地方事務一件、已經第七次會議議決通令各軍機關由（議決）轉令各級黨部（二）中央特委會秘書處、送來中央特委會第七次會議錄一本、（議決）留會記錄、（三）上海電報局函送清册、并請查核查撥由（議決）交常務委員會辦理、（四）上海市公安局函復、爲浦東英美烟廠維持隊巡邏至黃浦江邊被英人槍斃一案、函局保護一件、已令就近警署切實保護由（議決）函知英美烟廠罷工工友後援會維持隊（五）[illegible]浦縣黨部對時宣言、（議決）存、（六）厦門市黨部對時宣言、（議決）存、（七）第四路總指揮政訓處爲改組更名宣言、（議決）存、（八）西安第二集團十一軍軍長馬鴻東就職通電（議決）存（九）上海縣建設局局長沈啓沃就職函、（議決）存、（一〇）上海特欵籌辦局局長孝悅就職通電、（議決）存、（一一）河南第三次全省代表大會函報代會會議情形、（議決）轉令各級黨部、（一二）長崎支部討唐代電、（議決）存、（一三）江西省黨部請一致贊助速開第四次執監會議由、（議決）存、（一四）朱企民函請將中興路改爲中山路由、（議決）存、（一五）交通部覆函准予減收電費由、（議決）存、（一七）三區黨部請轉函公安局派警維護徐家滙堂家西一帶地方由、（議決）函公安局、（一八）胡宗鐸電告擊退唐軍經過由、（議決、存、（一九）江蘇省政府舉行就職請派臨指導由、（議決）存（二〇）江蘇民政廳長茅祖權就職公函、（議決）存、（二二）市公安局報告龍華鎮路燈、已由敝局設置設光由、（議決）存（二三）江蘇燈油特稅局局長陳伯莊就職公函、（議決）存、（二四）六區黨部爲呈請徹查[illegible]工善後局產業由、（議決）交常務委員會辦理、（二五）江瀏漁業事務局局長譚兆祭就職公函、（議決）存、（二六）中央特委會秘書處爲據煤業業會呈稱、被勒索輪煤車捐一件、令查核辦理由、（議決）查前案呈復中央、（二七）國民政府請一致否認北京僞政府與比國訂立延長中比滿期條約五年由、（議決）發表對內對外宣言、（二八）衛戍司令部函復協江西萬載共匪潛逃來滬、圖謀不軌、請嚴密緝辦一件、已令飭本部嚴查除密查由、（議決）存、（二九）報告亞細亞民族大同盟集會情形、（議決）㈠、正式發表反對宣言、㈡警告黃攻素吳山、（三〇）淞滬衛戍司令部爲函復派兵保護六區黨部一件、已經轉飭浦東駐軍知照由、（議決）轉六區黨部、（三一）李得桂爲密報密罪奸細由、（議決）交常務委員會、（三二）四區二十四分部爲討唐宣言（議決）存、（三三）寧波市黨部詢本市三區三分部同志赴甬募捐、是否屬實、（議決）復該市黨部該同志等募捐、係私人名義（未完）

◉特別市黨部消息

▲宣傳部　該部昨接中央宣傳部出版科函到宣傳品出版情形調查表一種、內分機關名稱現駐地點、自印宣傳品占全部宣傳品之百分數、印刷種類、付印地點及印刷所名稱、印刷費用情形、發行大概情形、關於印刷所感困難、關於發行所感困難、及其他等共十項、令即轉發所屬黨部、逐項填就、呈報備查、又訊昨日上午本埠全市黨員在總商會開會歡迎蔣介石同志、該部特派鮑容・吳正綫・兩同志記錄演辭、陶百川同志糾察、又四區十分部昨開黨員訓練大會、復由陶同志代表該部出席指導云、

▲工農部　昨日該部奉中央工人部頒電云、上海特別市黨部工農部鑒、頃由中央特別委員會交下該部代電一件、已悉英美烟工廠壓迫我國工人及種種狡猾情形、殊堪痛恨、該部設法調解、幾費苦衷、而雙方決裂後、仍能從事種種組織、以援助工友、足徵愛護黨國、維持工運、不遺餘力、殊深嘉慰、務望貫徹精神奮鬥到底、並希約束工人、勿越軌外、嚴防共黨、毋使搗亂、其餘一切情形、仍盼隨時報告爲盼、中央工人部寒印、

▲婦女部　該部近日來積極進行組織上海特別市婦女協會、故於昨日下午派宣傳科・指導科・全體職員、及文書科幹事王澤芬・顧馥蘅兩同志、分頭赴閘北一區黨部及三區黨部、邀同婦女運動委員會委員、商議辦法、以利進行云、

▲青年部　該部前接江蘇省黨部青年部公函、擬組織一青年運動委員會、以研究青年運動問題、該部昨已函復、極表贊同、吳淞中國公學內、發見睡獅同學會、呈請備案一節、該部已准予備案、又該部現爲團結各省旅滬青年、努力革命工作起見、對於各省旅滬青年、凡有組織者及未有組織者、擬求一有統系之調查、以便隨時予以援助及指導、又大夏大學於昨日開黨員大會、該部派鄭立德同志出席指導云、

▲商人部　該部前准特別市商民協會函稱、轉據勞資調解委員會來函、以箔業職工提出條件、迭經召集會議、資方始終未曾出席、致案懸日久、難予解決、會函請責成箔業店東組織商民協會、使於對等團體、可以解決糾紛在案、旋據箔業職會來函略稱、資方改組上海箔業商民協會會址在北浙江路寶安里七十一號、會務由亦業辦理負責、二有張仲芳邵谷瑞等均有代表全體權、解決糾紛之能力等情到會、查亦業等是否能全權負責、相應函請貴會詳查見復、以便來函、責令推派代表來會協議、解決糾紛、至紉公誼等由、查箔商民協會、是否貴部核准加委、准函前由、相應函請貴部查明示復、至爲盼切云云、該部當即派由調查科陳祇生同志前往調查、據該業答稱、該業仍於上半年邀集商民協會、奈同業紊鮮團結、雖經數月之工作、仍無辦法、故已於九月間解散等語、昨日由調查科備文呈報該部核辦、又四區火腿業商民協會、昨日舉行執紀委員就職典禮、該部特派指導科愈擬之同志前往監誓云、

▲組織部　昨日一區十五分部以該分部黨員張炳芳、係勞働大學學生、被該校指爲共產嫌疑、突予逮捕、請求該部本反、該部當以事關重要、已函致勞働大學詢問究、

◉上海縣黨部消息

▲秘書處　該處昨日發出第七號訓令云、爲令遵事、案奉江蘇省黨部臨時執行委員會訓令內開、案奉中央組織部函稱、逕啓者、查各級清黨委員會均已取消、所有清黨事宜、統歸各級黨部直接辦理、中央則由本部辦理、以總其成、前由中央通令遵行在案、務望貴黨部、將江蘇省清黨委員會案卷、從速接收、繼續清黨、排除檢舉有案之共產土豪・劣紳等、一切腐化・惡化・反動份子・姓名・籍貫・年齡・告發人姓名、或各機關各團體及所犯罪名等、列表造報、以憑核辦、希即遵照辦理、並轉飭所屬一體遵照爲要等因、奉此、合行令仰該縣黨部轉飭所屬各級黨部、一併遵照辦理、切切此令等因、奉此、合行令仰各該區黨部轉飭所屬各分部、一體遵照、此令云、

▲組織部　該部對於第一區黨部選舉事宜、已辦理告竣、昨日下午派姜文會同志出席指導、並監視選舉、

◉海軍政訓處小組會議

海軍政訓處昨舉行第念四次小組會議、到會者十二人、主席沈乃庚、記錄盧滋瓔、行禮如儀、主席報告政治黨務情形、周西渡演講「爲什麽要有小組這個組織、」嗣討論海軍陸戰隊第一混成旅政治訓練處主任林植夫加入本小組入黨案、議決、准予加入登記、

◉公安局特黨部昨日開會

特別市公安局特別區黨部改組委員會、昨日下午一時開會、主席黃光斗劉愷鍾報告工作、常務委員會提出聘巫漢民爲本會幹事、并通過委派各區分部改組委員、計本局特別區分部爲監鈞衡・余樸・顏鴻熙・程華偉・彭鳳翔・第一區分部擁金聚・車濟川・曾曉先・金殿揚・李存正・第二區分部孔庶白・韓祖穠・任履平・王省三・高子強・第三區分部鄭友術・晏仲偉・劉炳垣・張承志・徐承光・第四區分部梅永貴・倪文彪・喬煒元・陳元愷・徐逢春・第五區分部陳佑華・曾雄・鄭將鼎・曹承彬・方灝・第六區分部李維漢・吳世均・鄒俊・蘇鑫・劉翁璧・第七區分部王之敬・傅希奕・斯福禎・龔國勝

石印名片　大廉價

男女交際場中必需之品首推名片、夫名片須求其精美、書法尤貴乎佳妙、使受者不忍釋手、而能愛護、則交際之紀念永久不忘也、但市上石印雖多、佳字極少、並且手術不良、失其美觀、敝局有鑒於斯、不惜重資、敦請名人精書正草隸篆各種字體、更兼良工精印、惟妙惟肖、毫無瑕玷、以博惠顧諸君之雅愛、每百祇取三角、優待同業、代印每百八分其餘印件無不克己〇鉛印部〇請金喜帖每百八角名片每百兩角五分賓表信封每千八角信箋每千一元二角均普大洋印存樣賬書籍客票簿等婚喪應有盡有都是印刷精良異常清潔〇外埠函購寄費加一郵票代價十足收用〇上海法租界敏體尼蔭路仙橋首安里口　時雨印局謹啓　乙特6476

注意　良伴益友

本社爲研究人士娛樂及提倡女子教育家庭幸福計編印此項專册供各界購讀有益身心促成家庭和睦樂趣尤多旅居他鄉人士閱之尤能解除寂寞茲爲今日男女界資審酌此券附郵九分即奉　杭州直骨牌弄十九號婦女學社啓

醉靈軒畫集

陳小蝶先生書畫頗自矜貴求者不易得本屆天馬會出品亦僅兩幀觀者留歎此册以珂羅板精印選輯至二十餘幅之多長幅結構尤極精能格式爲人所未有每册定價二元特價一元二角　上海及各省商務書館均有出售

品珍

收兌金剛鑽石珍珠翡翠出價從豐　本號各貨俱備〇如蒙賜顧特別從廉〇鑲嵌首飾等類〇尤爲精美克己　上海南京路勞合路對面　分號漢口後花樓交通路

新學術

君欲研究最奇妙之新穎學術乎請入本會　因本會由各大專家組成爲中國設備最完善之唯一學術機關專門教授催眠術靈子術讀心術學費既輕成功極易函授面授均保成功索章即寄　上海老靶子路天福里三號神州靈學總會

上海公墓

江灣淞滬路段地幽靜交通便利歡迎參觀事務所寧波路念湯弄口一三六號電話中央二六九六接洽可也章程函索即寄　乙特8052

好景

華商煙公司新出好景香煙特白

山妍水媚　好景一
春華秋月　好景二
圍鑪偕話　好景三
舞榭聯驩　好景四

皆不可無好景香煙以點綴之

昔人謂一年好景君須記　今諸君所須記之好景香煙　故永永入君懷袖也

華商煙公司謹啓

戊特5729

王文榮、并定本星期五下午一時、召集各改組委員、開聯席會議、敘會、

⊙各工會將舉行反共大運動

上海中央社云、共產黨鼓動上海工人擬起大暴動之傳言、已非一日、其詳皆係共產黨散佈之謠言、惟本埠人士對之亦多抱杞憂、滬總工友無知、受其愚弄、致有無謂之犧牲、本埠各工會、亦防範甚嚴、昨據多數工友報告、楊樹浦各紗廠工會、如新老怡和・東方・恒豐・楊樹浦及滬洋煙廠工會等、浦東英美烟廠工會・天章紙廠工會・祥生鐵廠工會・碼頭工會・滬西內外棉紗廠工會・南市旅館工友會・電車自來水工會・閘北船務棧房工會・三星紗廠工會等四十餘團體、有鑒於此、特發起舉行大規模之反共大運動、宣佈共產黨陷害工友之種種陰謀、揭破共產黨鼓動工友大暴動、是致工人死命以遂其陰謀之殘暴手段、工友萬勿聽信、現正在多方聯絡、擬完全由真正工人主持辦理云、

⊙兩日商紗廠發生工潮

▲東華紗廠　華德路八十七號日商東華紗廠、於前日午後有男女工人九百人、突然停工、夜班工人約有一千一百餘人、惟是晚六時上工者、竟亦寥寥、翌晨六時、早班工人亦僅有三百餘人進廠、因人數不足、該廠遂宣佈暫時關閉、以待解決工潮後再行開廠、

▲上海紗廠　楊樹浦路六十八號日商上海紗廠第一廠、亦於前晚發生工潮、大多數男女工人均不進廠工作、迄至昨晨、始有六百二十餘人復工、該廠日夜二班共有工人約一千九百人、

⊙英美烟公司罷工工友後援會消息

▲宣傳處　上海英美烟廠工友罷工後援會宣傳處、根據該處第一次處會議議決、定於今日下午二時、假西門林蔭路市黨部三樓、召集全市各工會代表開會、討論擴大宣傳、援助英美烟廠罷工工友之辦法、該處除已在各報登報通告外、并發致各工會函三百餘件、想今日各工會代表會議後、必能定出今後擴大宣傳辦法、作更進一步實力上之援助英美烟廠罷工工友、聞今日之會、對於如何抵制英美香烟在中國之銷售、亦將加以切實之討論云、

▲調查處　上海英美烟廠罷工工友後援會調查處、自開始工作以來、奔走於各廠、切實從事於調查英美烟廠各種情形、非常忙碌、昨日已將英美烟廠第三廠工友確數調查清楚、并查得英美香烟、在中國銷路最廣者、厥惟大英牌、（即紅錫包）天橋牌、白錫包、（即絞盤牌）仙女牌數種、將來預備公佈全國、想愛國同胞定能注意不吸此數種劣貨香烟也、

⊙英水兵毆傷維持隊員之交涉

浦東英美烟廠工會、以維持隊員陳根寶前在廠門首被英水兵毆傷、曾呈報上級機關、該工會昨奉工統會第一七七號指令云、爲令知事、案查該工會陳根寶被外兵毆傷一案、經本會呈報衛戍司令部、請予嚴重交涉在案、頃奉衛戍司令部訓令內開、爲令知事、案查前據該會呈據英美烟廠工會報稱、英美烟廠英水兵以粗大之鐵棒、向維持隊員拋擲、請迅向英領提出嚴重抗議、令其撤退駐兵等情、當即轉函江蘇交涉員查照辦理在案、茲准復開、查此事前准上海工會組織統一委員會函請到署、當經派員向英領口頭交涉、准函前由、除以查關於英兵入駐浦東英美烟廠一事、前經轉准十月十八日貴總領事復函、經即繼續抗議、迄今尚未准復、詎該駐廠英兵既延未撤退、復發生以極粗大之鐵棒拋擲維持隊員情事、其爲有意挑釁、昭然若揭、業經本署派員口頭交涉、迄未得要領、爲此本特派員特提出嚴重抗議、應請貴總領事查照、十月十二日十月二十二日暨本日去函、迅予轉飭駐守該浦東英美烟廠英兵剋日撤退、并查明此次肇事英兵嚴加懲治、嗣後并不得再有越界駐兵及類如前項情事發生、轉函英總領事、俟復到另達外、相應先行函復、希煩查照等由、准此、相應令仰該會轉飭知照、此令等因、奉此、合亟令轉、仰即知照、此令、

⊙各工會援助罷工工友之熱烈

英美烟廠工潮、與日商印刷工潮、迄未解決、昨有寶泰絲廠職工會、捐助英美烟廠罷工工友洋十元、又捐助日商印刷工會罷工工友洋五元、又寶泰絲廠職工會捐助愛國捐洋五十元、工人階級對於工友同志之互助、與贊成國民政府北伐工作之熱情、可見一斑云、

⊙林美珩奉批開釋

淞滬衛戍司令白崇禧、已將林美珩批令開釋、茲將司令部軍法處公牘錄下、爲簽請核示事、竊職奉答本部參議周信會鋪呈解之反動份子林鈞一名、迭經提庭詳行研訊、據供姓林名美珩、並非林鈞、係浙江黃岩人、曾充上海市黨部三區部青年部部長職、按林鈞係江蘇人、聞雖能說普通話、然不離滬音、而該林美珩則並不帶台州口音、再聞林鈞係近視、而該林美珩則並不近視、核對會參議鋪呈送圖表時報所登林鈞之照片、亦不相似、茲復准上海特別市黨部青年部長冷爲來函、證明林美珩實係忠實同志、並非林鈞、尤可置信、擬請即行開釋、將案銷銀、一併發還、是否有當、理合簽請核示祇遵、謹呈處長陳轉呈司令白、奉批如擬開釋、

⊙一路總指揮部嚴懲不法軍士

國民革命軍第一路總指揮部、令第一軍教導團團長李仙洲云、爲令執行事、案據該團呈解在蘇拏獲已解散之排長羅孝根、特務長韓少雲、及本月四五六日、在蘇暴動毆打警察所之舊兵犯蔣桂林等二十餘名、請予法辦前來、當經飭處分別審訊、在羅犯孝根韓犯少雲行李內、搜出鐵血會暗殺團捐冊一本、恐嚇商店銀錢登記簿一本、鐵血會職員代表衡名片各一盒、及該犯等購買金飾物品、居住旅館、賭博單據十餘張、又據呈送假造獨立第二師第六團護照一紙、證據多端、係蓄意擾亂治安、擾亂商民行爲、查該犯等家住湖南、口稱打算回家、乃反由京往鎮揚蘇錫一帶逗留、而於蘇獲之時、又適在蘇市舊兵暴動之日、個中情節、顯係受逆黨利用、希圖唆使各地舊兵流氓、實施暴動、以遂其破壞治安之詭謀、應即依照刑事條例第五條及第二十九條、將該二犯處以死刑、至蔣犯桂林等、雖狡稱並未參加此次蘇市暴動、但據閶區警所報告四五兩日、有舊兵約七八十名、搶奪警衛槍枝、割斷電線、蜂擁入所逐人便毆、彼時雖因人多不易辨識、而先行禍首、實係蔣犯桂林、業經指認無訛、且該犯等均係於六日聚集大洋橋混堂弄之時、當場拏獲、則其仗勢聯大、再三暴動、何可諱飾、除將得勝等二十餘名、另行分別懲辦外、蔣犯桂林身爲禍首、應即依照刑事條例第四條第五條處以死刑、又流氓洪得貴、楊聚榮、手持鐵棍、共同參加暴動、既經供認不諱、復於楊犯身上、搜出槍封贓銀六十元、尤屬不法已極、查陸軍刑律、常人與軍人共同犯罪者、得以軍法治罪、得貴聚榮同爲此次暴動禍首、應即向蘇市公安局提回、依照刑事條例第四條第五條及第二十九條處以死刑、除呈報外、合亟派隊將該羅韓蔣三犯押交該團、仰即遵照驗收、並提取洪楊二犯、一併宣布罪狀、綁赴刑場、執行槍決、以維治安、而昭炯戒、切切此令、

⊙浦東洋涇鎮前晚之防備

浦東洋涇鎮市公安局三區二分所所長劉炳藻、保衛第七隊長潘先啟、以前日（十五）謠傳某方殘餘潰散工廠失業工人、於晚間謀擾亂等情、除傳諭長警團員特別戒備外、一面函飭駐紮該處特務團一營四連軍隊、協同分駐石碼頭・楊樹浦・洋涇港・各渡口要隘防守、凡由浦北方面南渡者、一律盤查、方准登岸、六時後禁止渡船舢板裝載渡客、七時飭派警團傳諭各商戶提早收市、八時後禁止行人交通、直至昨晨六時、並無動靜、始各散隊、

港粵滬華美電器行　南京路石路西首　電話中央七二二三

介紹良醫　姚心源先生
先生係蘇州名家姚小陶之子、徐勳安弟子、家學淵源、研求有素、能以古方起奇疾、在蘇活人無算、茲友人特邀來海上懸壺、傳病家福音、
錢新之　秦硯畦　姚紫若　徐霈仁　趙賓琴　蔡濟平　王一亭　徐積餘　楊韵秋　吳蓉塵　楊懋邦　湯近仁　同啟
診所石路四馬路北鑒泰衖門同芳里
膏丸方常年醫通信方　刊有個單　函索即寄

新法醫老病　肺病哮喘吐血（慢性病）　腦病瘋症腎虧痔瘡花柳病瘰癧
凡內外科婦兒科久病痼疾久治未愈或愈後復發者用最新科學發明X光電高週波電透熱電灼電平流電太陽電等理學療法及化學療法血清療法菌苗療法刺戟療法等因病對症用藥無不奏效於最短時間根本治愈　老靶子路中和醫院留日醫學士廖寒松

美國瘰癧專家　郭秉德醫生
專治內外科▲婦科▲特法治療瘰癧▲痰喘▲新
上午九至十二時下午一至四時過時出診　診所法租界華格臬路角六號　電話中央八八七七
一元出診五元●陽曆十月一日起施種牛痘不取分文

培天大補膏滋汁
本堂發兌飲片丸散膏丹早已有口皆碑茲新增冬令補品膏滋汁以療虛弱爲君穩和平王道無論男女老幼先天不足後天失調諸般虧損一經飲服立能去病強身功難盡述每瓶洋七角每打七元六角　朔望一律九折　上海拋球場蘇存德啓　電話中央九三六四（乙9578特）

王培元　乳白鰲魚肝油
專治　肺癆咳嗽　元陽不充　神經衰弱　各種弱症　其效立見　老幼咸宜
因內含　頂上純魚肝油百分之四十五　極豐富之維他命　補腦之次亞燐　健胃之胃液素
每瓶一元二角半
上海福州路二三六　民強製藥廠
●各大藥房商店均有出售　招請外埠經理

囍幛
真實大廉價　如惠顧綢幛一項　贈送真絲襪或毛襪一雙
本號專辦各種綢緞衣料久已馳名早蒙各界推許茲因敝號於夏秋間特向杭湖二處運到大批華絲葛綢緞紬料堆積如山現值[illegible]之際特於九月廿六日起大賤價四十天如蒙惠顧綢幛一項奉送真正全絲襪一雙或真毛襪一雙多則類推以答惠顧諸君之雅意購者從速幸勿失之交臂　登販不在此例
上海帶鉤橋北首善街口　九福堂綢緞莊啓　電話中央五三六九
戊特3696

⊙洋涇鎮戒備中之命案

浦東洋涇鎮、前晚七時、宣布特別戒嚴、軍隊與保衛團同時警戒、並開槍警戒、斷絕交通、至天明六時、始知洋涇西橋口外老石橋鮮魚灘一男屍、而所傷係被槍傷、同時洋涇北中廠浦灘平房內有婦女老弱、有謂捕共黨機關、茲將昨晨二十四保第二十圖地保施春到地方法院報驗所聘、洋涇市廠本房內、故晚間駐軍商什擾查、所以特備防範、一夜警備、結果獲一兇犯、有一人在路、不知何方來鎗、擊斃於老石橋畔、其屍年約三十許、身穿黑布棉襖、黑布棉褲、足穿草履、所有被擊之機關、現由軍團派隊看管、理合請求相驗云云、同時又有湖北婦人孫李氏投院訴稱、伊洋涇十八間、丈夫孫雲德今年二十八歲、向爲捉黃鼠狼生意、雖是此項苦生涯、須於晚七在田內設計捕捉、昨晚與夥伴一人同出工作、詎被洋涇鄉民誤爲匪、即執鐵棍痛擊要害倒斃、以致殞命、請求伸雪、當奉王檢察官分別偵訊、即渡浦驗明已死無疑、委係因傷身死、填明屍格、判令屍屬收殮、候查明是否係一案、以憑核辦、

⊙朱家行鎮盜匪放火槍刦

本埠南鄉朱家行鎮、前晚（十五日）晚八時許、有盜匪二十餘名、由浦東突至該鎮、各執匣子槍、手槍及鐵棒木棍乾麩等物、該盜匪先將公路四面出入要口、一律把風、交通斷絕、遂闖入鎮上各大商店、其時各商號、因寒晚市、尚未閉門、正在收攤、盜匪即衝入店內、保衛團得悉、以盜匪眾多、且全副武裝、不敢草率從事、一面飛報團總部、速派大隊援助、一面開放排槍示威、以衆寡難敵、該盜匪隨即停止搶刦、亦紛紛開槍、如臨大敵、有一部份盜匪、放火燒屋、一時火光冲天、槍聲砲聲、子彈橫飛、全鎮秩序、因之大亂、四週鄉民遙見火光、亦各鳴鑼呼救、其時浦河涇保衛團總部派出之武裝團丁二排、亦已趕到、隨即入鎮拘拏、盜已紛紛四竄、一面會同公安局長將盜搜捕、一面帮同鄉民竭力施救、計延燒二小時之久、始行熄滅、事後調查、計燬去朱姓金姓等房屋十餘間、並刧去各商店銀洋雜物、損失甚鉅、幸當時尚未傷人、聞該盜匪身穿黑色短衣、間有著破碎軍衣者、口操北音、刻由事主開具失單、分報上峯嚴緝云、

⊙航業要訊

▲禁貨令將解除　本埠江海關在上月二十一日所頒之禁止軍火現銀及五金製造原料與紙品燃煤等項運漢、當時日商最爲反對、因其煤紙等項、以日貨之去路爲最巨、今唐已出亡、長江亦已統一、昨日本埠日本領事即派書記官草野氏、至交涉公署、要求將上項禁令解除、郭交涉員已經允可、言至遲在此二三日內、便可取消該禁令、恢復十月二十日以前之原狀云、

▲上江貨仍不通　上海漢口班華輪、今日三北公司、決計提前命鳳浦開往、但滬地漢口郭、以漢口尚未有辦貨電至滬、故出口貨仍各觀望不裝、又湘省因唐軍退回之故、岳州長沙之華輪仍停、而沙市亦有軍事阻碍、故本埠之上江出口貨、仍在不能裝載中、

▲格蘭脫輪改期　本埠美國郵船公司之格蘭脫總統號、原定十九日由滬回美、昨得香港來電、該輪因船體大修、須遲期八天、今已展至二十七日出口、該行已發通告與各旅客矣、

⊙中智展覽會之先聲

我國駐智利公使王君天木、爲促進中智感情、特于中智展覽會、係彼年由中智兩方有力者發起、嗣由駐華智利公使、復與當局及熱心商家、磋商提倡、去年會有中智展覽會委員會之設、因國內政爭暫行停頓、嗣又由駐智王君與駐智阿根廷大使接洽、得阿根廷政府同意、亦歡迎華貨到阿展覽一次、以上兩處展覽會、係完全銷售華貨性質、并非向來國貨會等事陳列、爲國家粉飾門面可比、中智方面、已由智利政府提出國會議通過、一概免稅、去年智利公使復有以美金百五十萬元之華貨、智政府可完全包銷之表示、阿根廷方面亦已允照智利辦法、一概免稅、至貨物到智及阿根廷時、一切保險存棧、及會場佈置、均已籌劃有緒、阿根廷爲南美第一等國、智利次之、該兩國華貨絕少、人民需要尤切、我國廠家林立、出品日夥、內地商業不振、正好借此機會、赴海外暢銷、聞王君已與上海總商會接洽、擬日內先由商會邀集廠家、先行集會、籌備進行方法云、

⊙印貨輸入激增之可驚

文匯報云、中國印度間貿易、近年來大爲激進、例如去年中國對印輸入、比前年增加百分之九十、而輸出額亦增百分之二十三、足見中國吸收印貨之新趨勢、查印度輸華貨品、一九二三年值五五二四零九八二兩、其後兩年稍減、去年則銷至七九一九一零一三兩、中國輸印貨物、一九二三年爲一二三九二零六兩、前年度稍增、去年度又增至一五一三一四兩、惟增加之程度、遠不如輸入之大而速、其入超數額、殆當輸出額四倍以上、誠可駭人、按印貨之輸華、當以花衣與麻袋布爲大宗、麻袋布入口歲有增加、一九二四年值六零三六三七兩、翌年則增至五五四八六五兩、去年又增至一零六八四五六兩、三年來所增幾及一倍、花衣之激增、尤出意料外、去年一歲之輸入、幾當前兩年輸入之合計、其原因當於實地改變、且不攙水、而價值又賤、故爲廠家所樂用、查一九二四年輸入六六九二六七担、價二六七三七一九兩、翌年增有一零七零二六六担、值三八五八四八零兩、去年又增至一五一九零二三担、值五零九九八一三七兩、惟爭就其貨與價之一爲比較、則去年輸入之量、雖比前年增一半、而其價則僅增四分之一、蓋以去年印棉大跌也、又查中國銷耗之美棉、近年亦大增、一九二四年輸入一零七一八零担、值五四一七二八兩、翌年增爲一四五五八六担、值六六二七六一二二八兩、去年又激增三倍半、爲五零六四一四担、值八零三二六六七五兩、就以上兩項統計觀之、足見中國正可廣事植棉、以供已用、奈何華人不暇及此、「任令土地荒蕪」、不加開墾、以闢利源乎、且下運入中國之棉、固皆可在中國自植、若常此因循、加以攙水之風不除、則一旦設立稅關政府徵稅、紗廠必毀、勢必愈須仰賴外國之供給矣、此外細米亦爲輸入中國之要品、一九二四年入口一三二零六担、值九二五五二八八二三兩、翌年銳減、但去年又增爲四一七九二九零三担、值一九零五二二八五兩、其中大半來自緬甸、至去年安南暹羅之米、「視此又多」、爲七九八四八二八二一担、值一二九零九二二八兩、中國素稱產米之國、然就此三項計之、去年輸入洋米已達一千四百六十餘萬担、值七千餘萬兩、今又費巨額、購美國棉花、生銀經紀人模塔氏游歷世界過滬、謂中印貿易此時正有蒸蒸日上之勢云、

中法儲蓄會　十一月份開獎號碼　第一百十次

特獎	第四一三一號
頭獎	第二六零零號
頭獎	第五六四七號
頭獎	第七三五五號
頭獎	第三二八四號
二獎	第四七二六號
三獎	第六零一五號
四獎	第零七六三號
五獎	第零二五四號
小獎（二）	

（注意號碼有錯以號單爲憑）
乙特6583

冠生園大減價　祇有三天　例不展期
乙特6592

⊙蘇州河添建碼頭

蘇州河北岸、自新垃圾橋以西、與屬我國管轄範圍、滬北米行林立、商業至爲繁盛、現該處水泥駁岸、早已於前淞滬商埠督辦公署時代築成、惟沿岸未築碼頭、船隻停靠以及上下貨物、深感不便、滬北米業聯合會有鑒於此、特呈請上海特別市工務局、於西藏路至新閘橋之間、自籌經費興築、現經工務局接洽會商議決、准由該會認擔全部費用、依照工務局所擬定地位、建築碼頭八座、但碼頭落成後、仍應供給公用云云、聞此項辦法、已經滬北米業聯合會覆函承認、並將所需費用等、存入本埠銀行、此外工務局爲市民便利起見、擬於同時在烏鎮路口滿州路口及毗連公共租界之處、建築公共碼頭三座、所有此項擬建之碼頭、與烏鎮路築狹工程、兩兩均可上下、現工務局已將圖樣等等大致預備齊全、不日即可招工投標云、

⊙唐家灣菜場落成詳誌

西門唐家灣菜場、已於本月十日全部竣工、並由工務局分別函請財政衛生二局、派員接收管理、現聞財政局已將攤位大致佈置就緒、不日即可設攤、按此次重建之唐家灣菜場、全部共二十七間、柱子一律鋼骨鐵筋水泥、深入土中、柱腳亦爲鐵筋水泥、約五尺見方、其下復打有梅花樁、以防土鬆下陷、工程至爲周密、屋頂係木製、上舖油氈、地面爲水門汀、遠望全場宛如火車站上之月臺、形式至爲美觀、菜場北首、有最新式之男女厠所、旁有儲藏室・冰房洩炮、布置井井、在上海所有菜場中殊不多見、故人皆以本埠模範菜場目之、全部工程、歷時僅二月有半、用款萬五千餘元、承造人爲本埠裕根記營造廠云、

⊙法公董局雷總辦病有起色

大陸報云、法租界公董局總辦雷上達自星期一在廣慈醫院施行手術後、病象已稍有起色、但勢仍沉重、而人亦委頓云、

⊙小世界勢難重開

城內小世界遊戲場、本定下月一日重行開幕、前市公安局認爲社壇地址已久、微有歉嫌之象、飭難實行、且一面令其翻拆直路、務使堅固、故所有小世界之茶役、得藝術而來滬者、甚爲懊喪云

⊙電氣界又多一專門人材

王君精裘、係我國駐智利公使王君天木之長公子、前在上海聖約翰大學肄業、於四年前隨乃父赴美、即入美國南加州大學、肄習電氣工程、已於今年夏季、在該大學畢業、得電氣工程科學士、成績極爲優良、本擬回國從事電氣事業、因美國著名惠斯汀電氣公司、以王君於電氣極有研究、特聘爲助理員、該公司即上海通稱之奇異洋行、聞王君以國內電氣事業、尚屬幼稚、擬乘此機會、專心練習二年、再行歸國、爲他日大用云、

⊙德比領事昨訪戴局長

德比兩國領事、於昨日下午三時、至特別市公安局、拜訪戴局長、晤談甚久、極表互助合作之意云、

⊙西北軍一年來之革命奮鬥史（續）

▲簡又文在上海青年會及寰球大學演講詞

綜上觀之、則謂攻豫之勝利爲精神之勝利、豈非實乎、然而此役在京漢綫大戰兩星期、南軍犧牲之數連傷亡共達一萬四千人、政治工作人員及黨代表等陣亡者亦四五十名、傷亡之數佔全軍四分之一、犧牲之鉅、比例尤甚於攻鄂攻贛兩役、革命史最光榮的這一章是用我們武裝同志的赤血寫出的、我們後死者其勿忘諸、是役勝利之第二原素、則是戰略之成功、西北軍乘程東出、夾擊敵軍至使其首尾不能兼顧、卒至倉惶北遁、當時南軍雖屢挫奉軍於京漢線、然而精銳損失過重、補充幾無、餉械子彈及一應軍用品俱缺乏、而奉軍則後方補充及接濟尚源源而來、苟再獨力戰鬥、則漢之爲漢、尚未可知也、而且當時夏斗寅變於肘腋、楊森東下之師及於沙市、武漢危急萬分、北方戰事苟再延長、結果當不堪設想、幸而西北軍依時趕到、遂奏膚功、而且由陝南經荊紫關而入豫南之孫連仲所部數萬人、此時正含辛茹苦、跋涉於崎嶇山路間、在後方牽制于學忠之逆軍、及鄂北之灰色軍隊、使其不敢乘虛而搗南軍之背、及與一切反革命的兇逆殘部相聯合、因此南軍得免後顧之憂、計此一路軍陣亡二千餘人、而由潼關東出之師亦陣亡數百人、今日我們追述河南戰役、當不能忽略西北軍的功勞、至於戰略之勝利、則是南北國民革命軍全部的勝利、張發奎率其軍隊由廣東極南之邊陲北上、經廣東、下湖南、取湖北、奪江西、一直打到河南而入開封、轉戰三千里路、沒有打過敗仗、同時孫良誠方振武等亦率西北軍、或由南口、或由甘肅、經察哈爾・綏遠・進甘肅・定陝西・出潼關、一直打到河南而入鄭州、轉戰二千里路、也沒有打過敗仗、而兩軍皆號稱鐵軍、一南一北、豐功偉績、遙遙相對、無獨有偶、卒之南北二鐵、夾擊頑敵、會師中原、使胡人不敢南下而牧馬、猗歟盛哉、此豈非革命史中足耀於千秋之佳話乎、尚有一段趣語、張學良北遁時、留下一封親筆信與南軍、內云、此次因「政見不同」、至南北交兵、但由訓練無方、威令不行、以致不敵、「見笑見笑」、但有三件事請南軍注意、一則鞏縣兵工廠及黃河鐵橋、本來退兵時可以破壞、但不毀之、以「爲國家保一點元氣」、請爲見諒、「（但奉軍已炸毀黃河橋）」二則傷兵請好爲照料、（但奉軍慘殺俘虜、）三則河南人民久受兵災、困苦已極、本人已捐五萬元賑濟之、望南軍盡力撫恤云云、（其實分文未捐出、）這一封書尤足爲攻豫之悲壯沉痛的戰史之小小點綴品、（未完）

⊙交易所反對交易稅

昨日上海各交易所聯合會、呈國民政府財政部文云、爲呈請事、竊敝所等於本年本月九日接准金融監理局第四號令開、案奉政部第一一五號令開、該局現已組織成立、所有本部前委之上海交易所監理官、江蘇銀行監理官・全國特種營業稅徵特派員均著裁撤、將原管事務、歸併該局接收辦理、除分令遵照外、合令仰該局長遵照辦理、具報此令等因、准此、後附報載金融監理組織條例、第四條第二課職掌如左、㈠關於籌核交易所特稅事項、㈡關於保險公司・信託公司・儲蓄公司・儲蓄會等之業務事項、㈢關於檢查前項各種金融機關之財產事項、㈣關於徵收交易所特稅事項、㈤關於本條第一項各種金融機關之其他一切事項、此條規定實與敝所等有密切關係、但詳繹文義、不無疑慮之處、他不具論、即爲第三項所規定之交易所特稅、是否係專指從前所有之營業稅而言、抑係包括報載交易稅條例而言、若專指營業稅而言、雖丁茲商業凋敝、營業衰落之時、敝所等爲盡納稅義務起見、苟於結帳之期、得有盈餘、自當勉力承認、倘欲增加交易稅、照報載條例辦理、無論稅率過重、不能勝此擔負、而手續煩惱、逐日稽查各經紀人及委託人等、亦將望而卻步、不惟交易稅將絲毫無着、即固有之營業稅、亦必大致減輪、回憶去年北京政府、有此種類似之條例公布、敝所等因其苛細病商竭力爭執、卒底不能實行、今國民政府、體恤商艱、無微不至、凡北京政府之非法命令、足以妨害商業者悉予解除、則此種單獨對於交易之苛稅、當然不至蹈其覆轍、前此之交易稅條例、僅載報章、並未頒行到所、且其第五條規定、監理員有催收稅款之責、現在監理員業經取銷、此項條例之不生效力、自無疑義、况讀大部覆銀行公會電文有金融監理局之任務、在鞏固金融機關之信用、使得充分保障等語、交易所亦係金融機關之一種、日在監理局拊檬之下、況當在幼稚時代信用未見十分鞏固、斷無未得保障、先予摧殘之理、本無用其疑慮、惟商人知識有限、深恐特稅二字、範圍過於寬泛、萬一監理局之施行細則中、於營業稅之外、另訂他種名稱之稅則、妨及敝所等營業、勢必不能承認、與其爭持於異日、何如申請於事先、爲此備文呈請大部、俯念各交易所營業艱困、難勝重負情形、迅令金融監理局、關於征收交易所特稅事項、以固有之營業稅爲限、不再增加其他稅則、俾敝所等得以祛除疑慮、安心營業、實爲德便、謹呈云云、

⊙官辦淞滬豬稅昨日啟徵

淞滬豬稅、即屠宰稅、業已實行收回官辦、並由財政廳委任王烈爲局長、王奉委後、即在南市新碼頭內紫霞路五十二號設局辦公、於昨日起、開始啟徵、茲錄其通告如下、淞滬豬稅原認包案、已奉江蘇財政廳明令撤銷、收回官辦、調委王烈爲局長、於本年十一月十六日設局啟徵、鈐記案卷、經朱前包局長移交前來、至於認商原用認稅單票、業已禁止、由本局換用聯單、除分別呈報咨函外、特此通告、聞該局並於吳淞・日暉港・薛家濱・淞江、南北兩火車站等處、設有分所云、

⊙李玉階奉委爲勸募庫券委員

前勞資調節會主席委員現任浙江寧波禁煙局長李玉階氏、昨奉財政部孫部長令委爲勸募二五附稅國庫券委員、茲悉李以事關國府財政、已允勉爲其難、不日即着手進行募券云、

⊙總商會請配給印花稅票

上海總商會、昨致函江蘇全省印花稅處駐滬辦公處云、逕啟者、敝會前承江蘇印花稅處特派駐滬辦事處之囑託代銷、嗣以省處另訂新章、改用招商投標辦法、是以敝會代銷一層、暫行結束、曾將售出票款暨餘存稅票、於十月二十五日、悉數解交上海特派辦事處在案、茲因敝會自代銷辦法、暫行停頓以來、已將兩旬、商民向敝會購用印花者、紛至沓來、均以無票應市、婉辭謝絕、於公家稅收、固屬無形損耗、而於商人購票貼用、亦屬諸多未便、用再繼續前案、請由貴處暫行配給稅票一千元、以資分銷、俾免中斷、其配搭之稅票種類、另具清單一併附上、並希察閱照配是荷、此致江蘇全省印花稅處駐滬辦公處、附清單一紙、

⊙漁業局撤革不法稽查

江浙漁業事務總局、自開徵後、第日由稽查主任錢輻香、督率全體稽查、分赴上海各稽徵所從事查察、陸錢兩君、惟以開徵伊始、對待漁商漁戶、務須謙抑和平、免貽財部當局愛護漁業之誠意、故各稽查均能恪恭乘職、不越軌範等語相誥誡、乃昨有黃姓漁民等來局報告、謂稽查盧金生在薛家浜服務時、借端招搖、任意索詐、陸君等以證據確鑿、情不可逭、立即呈請局長下令將盧撤革、並傳諭各稽查、須以盧爲前車、更面懇該漁民等、嗣後倘有相類等事發生、祇須有確鑿佐證、深望隨時來局告發、本局必當分別輕重、按律懲辦、漁民等欣然而退云、

▲尚有本埠新聞轉入後頁▼

此人轉輾牀褥、所患係危險萬狀之一
楊梅瘡、既是苦痛、又是難言其隱、其實此人毛病不難醫治、只要速服本藥房
九一四內服新藥！
必當立起沉疴、還其安樂、且治愈之後、永不復發、世有同病者、亦望早來購服！已發者立愈、潛伏者自滅、潰爛者收口、此藥實爲清血滅毒之聖品、非其他一切倒提霸道者所可比擬、功力偉大、有口皆碑・
內服新藥每瓶一元五角　外搽新藥每瓶四角　搽藥角半
總發行上海中法大藥房　各省分行及各藥行均有出售

商學各界　莫不歡迎
一
[illegible]成呢
因其堅靭細軟　耐久經穿
花色雅靜而不炫　微有絲光而不耀　落水洗滌毫不退色　藏置櫃橱永不虫蛀　用做家常便衣　最爲經濟合宜　故商學各界　都歡迎而樂用者也
◉南京路望平街斜對◉
九華綢緞商店

本埠新聞二

捲烟廠會函請交涉强拆烟廠鍋爐

捲烟廠公會昨致函特別市黨部商人部云、敬啓者、敝會華商各烟廠、開設租界有年、向來裝設機器鍋爐間等件、均妥爲布置、並無何等危險、詎近據華生華興烟廠、十餘家來函報稱、近日各廠等忽受英工部局之干涉、其取締理由、藉詞天井界當之上搭蓋屋頂等語鍋爐、及屋內加添更改、未經事前允准、須限期拆除等語、敝會以此項取締辦法之毫無理由、查華商各烟廠營業已久、當時改造房屋時、於裝置電綫電力等事均由工部局電氣處辦理、不能謂爲未有所聞、此次無端干涉、顯見別有作用、經敝會據情轉請江蘇交涉公署嚴重交涉、取消此項命令在案、不料本月十日工部局衛生處西人會同救火會西人率領小工五六十人、竟至華德路中和華興等烟廠、不問情由、擅將廠內材料鍋爐車間及玻璃棚擱樓板壁等件任意拆毀、致令停工停業、遭莫大之損失、華商血本攸關、何以堪此、況捲烟各廠、完全正當營業、即使工部局爲公安及衛生起見、自應雙方兼顧、寬限以充分時日、留爲改良地步、亦不得自由行動、出此壓迫之手段、恐文明各國、亦無此蠻橫辦法、此而可忍、孰不可忍、爲此公同具函、請求貴部體恤商艱、并念租界固中國領土、納稅亦華洋并收、此次無故壓迫、不顧公理、不顧邦交、伏乞據理力爭、務速取消不平等之待遇爲目的、并將無故拆毀之損失、責令賠償、以保華商、而安營業、不勝感激待命之至、中國捲烟廠公會、

農工商局奉令通告各工會註册

上海特別市農工商局、昨奉市政府發交國府訓令一件、據以通告各業工會、催速來局註册、茲錄其通告如下、爲通告事、案奉市政府發表國民政府訓令內開、爲令飭事、現據勞工局長馬超俊爲呈請通令飭遵事、竊查工會之成立、原爲扶助勞工而設、故須整齊組織、乃能收行政劃一之功、查各地工會、何時成立、組織如何、以向無統一勞工行政機關、致無從呈報、現職局業經成立、所有各地工會、自應從速呈報、而謀勞工行政之統一、爲此恭呈鑒核、伏乞通令各省市政府、轉行農工廳局、將所屬註册各工會、彙齊呈報鈞府、以資考核、實爲公便等情、據此、除批呈悉、候令行各省市政府查照辦理、仰即知照、此批、印發外、合亟令仰該省市政府、即便遵照辦理呈報核轉可也、此令等因、奉此、仰各工會速向本局呈請註册、以便彙齊呈報、切勿延玩、特此通告云、

商標應註册後備案

上海特別市農工商局批示陳康橡皮行對於商標註册而後備案、文云、檢呈專用商標請予備案由、呈件均悉、查本局公司商業註册、早經舉辦、該號尚未前來註册、所請商標備案之處、應俟註册後再核、此批、件存、局長潘公展、

法租界將推行印花稅

法租界商總聯合會、昨日開會討論推行印花稅問題、到各商聯會代表十餘人、首由童理璋報告與沈處長接洽情形、並陳推銷之意見、當經公決組織委員會負責進行一切、當場推定法商業聯合會吳冕生・菜市街周琴甫・南陽橋張端珠・愛多亞路王伯欽・民國路吳冕生・唐家灣程硯蓀・西區顏芹香共七人爲委員、辦事員另由委員會聘請、並擬具具體辦法、呈請沈處長核准施行、議畢散會、

西商組織育狗公司及賽狗會

賽狗一事、爲歐美習見之游戲、其初創自英倫、今則法美意德紐西蘭埃及等處、無不盛行、每屆比賽、觀者空巷、所用之狗多係一種獵犬、觀覽尖銳、善跑能跳、本埠西商、對於此事、已組織一育狗公司、以資提倡、董事長爲麥邊・董事爲麥斯・海亦姆・利特哈立斯・施派克・色立克・惠爾遜等六人、該公司係附屬於英國賽狗會、對於比賽一事、則另組一萬國賽狗會、現正着手組織、預料明春即可實現、並聞已有獵犬兩批、由英運華、大約下月底前即可抵滬、凡有興玩狗者、均得加入爲會員、詳細情形、可向外灘一號天祥洋行內該會名譽秘書記華生君接洽云、

法租界納稅華人會調查選民

上海法租界納稅華人會、自成立以來、業已數月、茲因定期改選理事、調查選民所有一切辦公、公議進理璋辦理、茲錄該會進行消息如下、▲告市民書 法租界全體納稅華人公鑒、權利義務、係相對的、而非絕對的、市民既盡納稅之義務、當然應享參預市政之權利、西諺所謂「不出代議士、不納租稅」、誠至理名言、似乎其言之也、我市民之寄居於法租界者、於茲有年矣、法公董局之全部捐稅收入、大半爲我華市民所輸將、我華市民盡納稅之義務、而無參預市政之權利、揆諸情理、豈得謂平、近來華市民要求參政權之呼聲漸高、而法當局爲俯順輿情起見、爰聘請吳宗濂等五君、加入公董局爲委員、此不可謂非差强人意之事、姑不論五華委員在公董局中之職權如何、而其由當局聘任、非出於市民所公選、是則美中不足、不無遺憾耳、同人等有鑒於斯、用是集合同志、組織納稅華人會、以增進自治能力、發揮自治精神爲宗旨、所有一切工作經過、諒已爲各界市民所深悉、同人等數月來之不辭勞瘁、不避艱難、係完全爲全體市民福利而努力、絕對無私利觀念、或與任何方面、有所愛惡於其間、本會向當局提出除原有五華委員外、再添增三華董六顧問、最低限度要求、迭經往返磋議、已有相當決定、不日即可完全解決、日前報載二華董五顧問七理事各節「係屬不確」、業已分別更正、現距實行參政之期不遠、所有我華市民之現狀、自應切實調查明確、各界如有對市政設施及應興應革之高見、亦望不吝指教、以便集思討論、俾得增進市民之福利、附奉調查表一紙、請即詳細照式一一填明後、寄同本會、事關切身利害、幸勿觀望是荷、特此通告、維希公鑒、▲附調查表格式如下 ㈠姓名、㈡年歲、㈢籍貫、㈣地址、㈤居住年份、㈥納稅資格、(備註)「三項」須註明省份縣份、「四項」須註明路名里名門牌號數、「五項」須註明幾年、「六項」須註明地捐房捐數、「被選之資格」、須居住法租界二年以上者每年納捐稅五十元以上者、以上各項、必須詳細填明、如有懷疑時、須將憑證稅票呈出驗看、此項表格、請於一星期內送至八仙橋八仙坊七號、本會調查處備存、

納稅會籌辦改選昨訊

上海租界納稅華人會、對於改選手續、除各團體推選代表、續據報告、仍在催促外、所有納稅華人公選事務、籌備業已完竣、補報亦於昨日截止、今日起將編列各戶、編印名單、分別加入選舉票函中、大約此項選舉函件、於十七十八兩日可以發出、至調查部份、業經蔣張嚴三幹事分日在漢口廣西勞合貴州北京等路親查、查明誤報及更正者不少、亦經一一記明、列表報告附函分發矣、又該會昨據九江路商號報稱、工部局冬季捐數較秋季又有增加、請爲辦理等情、該會當加調查、並令仍照秋季捐數付給、

書業業會成立大會

本月十五日下午二時、上海特別市商民協會書業業會、假總商會開成立大會、到全體會員及市政府代表等一百餘人、公推王雲五爲主席、王錦南君紀錄、朱紫唐君司儀、其秩序爲(一)振鈴開會、(二)推舉主席、(三)向黨旗國旗及總理遺像行禮、(四)恭讀遺囑、(五)籌備員張叔良君報告籌備經過情形、(六)市政府代表金國珍君訓詞、特別市商民協會代表王延松君訓詞、來賓致詞、總商會代表徐可陞君致詞、主席答詞、(七)全體攝影、(八)茶點、(九)通過會章、(十)選舉、(十一)請市政府及商民協會代表監督開匭、當場選出執行委員十一人、爲丁雲亭・呂子泉・葉九如・周靄如・張叔良・陳協恭・陸費逵・烏仁甫・沈知方・魏炳榮・周鞠人、候補執行委員五人爲王松亮・徐朗雲・王雲五・朱酌吾・趙南公、又紀律裁判委員五人爲成燮春・高鳳池・盛同蓀・唐駝・張秉文、候補紀律裁判委員三人、爲王渙如・傅相臣・楊端六、聞被選各委員、已定於本月十九日(星期六)下午二時、假二馬路跑馬廳平樂里書業商會、舉行就職典禮云、

商協第一特別分會成立

上海特別市商民協會二區第一特別分會、前日午後二時、假邑廟文昌殿二樓開成立大會、到三百餘人、行禮如儀、主席張彼棠報告經過情形及攤戶歷來感受痛苦、主席潘德春報告籌備經過情形、宜店攤雙方合作、努力會務、市黨部代表張鵬聲・農工商局代表袁勞致訓辭、區分會代表[illegible]演說、主席答謝、禮成散會、

汽車搬場

本公司專備汽車代客搬場送嫁妝及運貨物、來往快捷車費低廉隨帶工役裝拆妥當如蒙要車依時不誤

每點鐘大車四元小車三元酒資概免

虹口鴨綠路一千零三十五六號

廣東汽車公司啓

電話北五千零六十四號

大世界游覽儲蓄部存欵章程

(甲)活期儲蓄 大洋一元即可儲存滿一百元期足一個月者贈游券一張多則類推利息按月七厘每半年複利一次

(乙)零存整取 每月存洋五元(每戶五十元爲限)月贈游券二張定期三年期滿取本利洋二百十元六年者五百念六元九年者九百九十二元

(丙)整存整取 ▲祇贈游券不計利息一百元爲一份(每戶以十份爲限)定期一年每份每月贈游券五張多則類推期滿還本二年者月贈游券六張三年者月贈游券七張

(丁)整存整取 ▲既贈游券又給利息存洋一百元月贈游券二張定期一年期滿取本利一百十元二年者一百廿四元三年者一百四十元五年者一百八十元

(戊)逐月付息 存洋一百元逐月付息月贈游券一張定期一年每月支息八厘三年者九厘五年者一分

(己)對本對利 存洋一百元定期七年到期取本利洋二百元每月贈游券二張多則類推

(庚)子女嫁娶 存洋二百元定期十五年備將來子女嫁娶之費期滿取本利洋一千元每年贈遊券四十張

(辛)長券存欵 存洋一千元定期一年年息八厘贈長年游券一張

注意 本儲蓄部辦公時間下午二時至十時(電話)中央六〇七號

郵務工會游藝會定期舉行

上海郵務工會籌募俱樂部基金之游藝會、本定六日舉行、嗣因種種阻礙、而會場又無相當地點、頗以爲難、現該會議決、準定本月二十日、仍假閘北更新舞臺開會、關於場中秩序、除該會會員負責維持外、特商懇衛戍司令部公安局、屆時撥派憲兵警士、在門首帮同照料、至游藝節目、除原有著名票友電影明星名優歌舞外、並聘定藝術專家登臺表演、前所售出之券、一律有效、屆時亦有門票發售云、

郵務職工俱樂部中樂班成立

上海郵務職工俱樂部、自八月間開辦以來、部務進行、頗稱發展、各種游藝、次第組織、亦屬順利、就中京劇進步尤速、聞明春元旦將舉行彩排、又該俱樂部主任、沈松舟君於本月初着手籌劃、中西音樂班各一組、中樂班已於十二日宣告成立、現有班員十餘人、敦聘國樂專家浦參古先生爲教師、閱前日(十四日)起正式習練、凡會員及非會員有志中樂者、均尚可加入也、西樂班聞不久亦將成立、現正物色良好教師云、

市房總會代表昨赴特欵局請願

上海特別市房客總聯合會、因減租助餉事、於十三日奉到財政部批令後、隨即公推代表姜俠魂・杜椿蓀・潘儀蓀等、於昨日午後二時赴上海特欵籌辦局、晉謁路局長暨胡部兩會辦、陳述國民政府財政部孫部長體恤民生、尊重民衆多數意見、令行會局秉公核議、代表等謹代表全市房客、感激之餘、對於減租助餉問題、請貴局注意、萬不可偏聽房東方面、務於核議中、不使民衆失望、致損黨國之威信、代表等陳述意見後、當蒙路局長暨胡部兩會辦、允爲遵從黨綱、仰體部意、自當持平辦理云云、代表等遂興辭而出、

臨時法院昨日訊判崇業里房客訟案

英商新瑞和洋行延陳霆銳律師、在臨時法院狀訴北四川路崇業里房客基仁堂積欠房租八個月、計洋一千二百八十元一案、昨晨由蕭萬選推事開庭集訊、英領惠遜默氏亦蒞庭觀審、據被告基仁堂代表人到案供稱、該里房屋、本係華商振興公司產業、而由中孚銀行經租、三月間國軍克滬、全市房客運動減租、崇業里各房客、因減租問題、未曾解決、故暫行停付、嗣官廳明令房主不准增加房租、房客亦不得要求減租、旋房主繳愛國捐房租兩個月、振興公司見房客不付房租、遂將產權讓渡與洋商、俾可壓迫房客、但不經過正當手續、而任意讓渡土地所有權、況該處係屬華界、損失國權之責任誰負、政府現已有命令取消華商向洋商掛號之惡習、若仍由中孚銀行收租、自當照付、如用洋商壓迫、斷難承認、且鈞庭前有判決、足可證明該處房屋實係振興公司產業云云、隨將判決書及振興公司信函中孚銀行房票(房票係未發生訟案之前房客付租者、)呈案請察、原告代理律師陳霆銳稱、若該處房屋而非英商產業、則英商控告欠租之事、何以無人出而反對、即此一點、已可證明實係英商產業、且依照條約、洋商有在上寶兩縣境內置產之權、今被告以損失國權爲前題、其實與國權無關、敝律師亦爲國民一份子、擁護國權之心、不後於人、各界亦所深知、惟條約既未取消、洋商照約又在上寶兩縣境內置產、則尚談不到國權、故本案應請依法判決云云、蕭推事將被告所呈證據審核之下、認被告理由不足、判令償還原告房租洋一千二百八十元、并負擔堂費、被告聞斷、聲明不服、將依法上訴、蕭推事諭令被告照判決之數交保、

資勞調節會昨訊

▲處理事項 (一)華法商線工會要求條件案、此案已由本會委員公俠力任調停、迅謀解決、業已函知該工會靜候調節、(二)通用印刷製盒廠罷工案、此案已由本會定期召集到會談判、乃昨據工統會函稱、該廠方忽有此舉、殊屬非是、除函復工統會外、特函知該廠迅予撤捕、推先復工、不得另生枝節、致召糾紛、▲召集會議 (一)大中國印刷廠停業工友要求調節案、案據該廠工友姚新奎等呈稱、該廠無端停業、致各工友頓失所依、請求調節等情到會、此案以僅據片面報告、不能即予處斷、業定十一月十七日下午二時召集勞資兩方、如期到會協議、以資解決、

被拘藥業工友昨均釋放

劉鴻全藥店店主劉金標與聯工團突一案、曾由公安局拘去職工三十五名、後經工統會保釋三十名、尚有五名、移解地方法院、於昨日完全釋放云、

江南造船所工會消息

江南造船所工會、於前日下午四時、舉行第一屆第一次代表大會、出席者四十餘人、推舉張仲亮爲臨時主席、㈠恭讀總理遺囑、㈡修改章程、修改章案、已逐條通過、該通過之章程、自即日起施行、㈢討論電車執照案、(報告經過)本會工友照坐乘坐華商電氣公司電車、事前經公安局二區孔區長仲裁、決定該公司應於本會工友照片送到後第六日、發出執照、但該公司遲延至今、尚未將執照發出、本會曾於十一月十日致函二區孔區長等蹙該公司遲延情形、並請轉告該公司展限至十一月十五日以前、務將執照發出、該公司現又藉口不能准期發出執照、最後孔區長謂、該公司經理謹稱、准於十一月十七日上午十時發出執照、孔區長請本會工友大量容忍、(議決)再行忍候、倘若到時該公司仍不發執照、本會工友決志徵卒乘坐電車、倘該公司執照發出之日、卽行換用執照、㈣討論凌志高俞恭榮辭職事、議決挽留、㈤李時良辭告長不錄、㈥散會、

北區碼頭棧務第二業務工會消息

日本郵船會社、計有三菱・滙山・新滙山・三碼頭、全體職工、組織上海碼頭棧務第二業務工會、昨日要求工統會召集勞方、假北四川路粵商樓開始談判、到有工統會代表徐漱良・指導員張克敏・碼頭棧務工業聯合會俞仙亭・陳加明・吳志強・碼頭棧務第二業務工會何資瑞・楊福寶・及分會代表等、資方到有三菱・新滙山・實辦鄒雨農・他種包工葛玉龍・先由鄒實辦云、對於職工之苦楚、非常諒解、職工所提條件、自有相當承認之可能、惟滙山實辦黃杏榮未到、故一人不能負此責任、職工方面、對於黃杏榮非常憤慨、因彼蓄意壓迫職工、破壞工會、日前月薪故開除三職工、引起前次滙山碼頭之罷工、後經工統會及市黨部交涉後、三人復工和平了事、此次談判又託故不到、致談判無結果、工統會廣燒良提議約定於今日繼續談判、

中西藥房新發明美髮香

四馬路中西大藥房、最近發明一種美髮香、有助長新髮、防止髮癖、勻貼頭髮、保持髮式等效、如每晨搽於髮上、光亮可鑑、終日不致紊亂、且其香味奇妙、尤能經久不散云、

新出十支華麗牌香烟

本埠中和烟公司、自發行一百支以及五十支華麗牌香烟以來、頗得社會之歡迎、茲該公司爲便利吸者起見、擬十支裝華麗牌香烟一種、採用上等佛及尼烟葉、配以高尚原料、加工精製、滋味醇厚、售價又廉、本外埠各烟紙店、均有出售云、

閘北兩火警續誌

▲大洋橋 閘北大洋橋北面某棚戶家、不戒於火、延燒草棚百餘間、各情、已誌昨報、茲悉起火之家、爲鹽城人薛長青、火熾時、風勢甚大、更該處自來水量不足、附近河浜吸水不易、各段救火會竭力灌救、延燒至天明始行熄滅、共燒草棚二百餘家、平房八間、幸無傷人、該管警署已派警傳到火頭、押候訊辦、▲天通菴路 閘北天通菴路昨晨二點半鐘江北棚戶陳洪本家、不戒於火、登時勢成燎原、其時風助火威、延燒草棚四十餘家、平屋九間、盡付一炬、閘北各段救火會聞警馳往灌救、拆斷火道、始行救熄、後經該管五區警署派警到火頭訊明核辦、

婦女節制會救丐募捐將開幕

中華婦女節制協會、爲擴充救丐工作、特舉行大募捐、現已定於本月十八日下午二時半、假座該會會所舉行募捐開幕禮云、

控請離婚案試行和解

周福昌與妻周張氏(即張寶大)成婚迄今、僅及兩載、茲周延請朱希雲・全子廉・兩律師在地方法院提起離婚、被告亦延陳奎棠律師答辯、昨日上午、由陳推事特開第八法庭審理、先據原告周福昌供、年二十歲、松江人、住英租界、現在讀書、(問)張寶大是爾何人、(答)妻子、(問)何時娶的、(答)前年娶的、(問)她是何處人、(答)她上海人、(問)結婚之後、感情如何、(答)不能說、因我要顧父母顏面、所以不說、冀其改過、(問)現在如何要離、(答)她不時歸寗、今年正月間、歸寗之後、直至七月間始回、在母家住有半年之久、稍向規勸、她又走回娘家、未幾接得郵遞信書三封、其第三封爲張濟川具名、訊至此、由原告律師呈出本年十月二十三日本埠各日報其本埠新聞欄內、載有「張濟川被拘」、「略載上海兵工廠總廠工會執行委員張濟川、因有共產嫌疑、拘押衛戍司令部核辦等語、問官將各報閱竟存案、訊據被告張寶大供、年十九歲、住小南門外南倉街、父名伯陶、昔爲敎讀、今因年老耳聾、賦閑在家、我有兩兄、均在洋行執業、(問)幾歲時嫁的、(答)十七歲出閣、(問)爲何不時歸寗、(答)正月初七日我因天寒烘火鑊寒、詎我之姑嫜、令我滾出去、所以我回至母家、至三月間、我母伴送我至夫家、不料夫家將鐵門關閉不開、我同母無奈、仍然回家、(問)張濟川你認識否、(答)不認識、(問)五月二十四日你出去否、(答)不會、(問)原告請求離婚你如何意思、(答)不願離、請追還我珠頭面珠鐲金鐲等十樣首飾、原告聲言曰、此皆我家之物、問官得供、命兩造律師在外爲之和解、如和解不成、再行傳訊辦理、於是退庭、

男婦通姦被本夫砍傷

孟慶維與住居勞勃生路三千八百六十五號門牌褚進金之妻李氏有染、前日午後一時、褚因事出外、孟往其家續歡、一雙男婦、正在繾綣之際、爲褚撞破、持斧砍傷兩人之頭、血流如注、經人報告普陀路捕房、派探目樊錦林將受傷男婦送院醫治、褚連兇斧帶入捕房、昨解臨時法院、請推事提審一過、因被害人在院醫傷、諭候收押、改期覆理、

黃荳船被刦傷斃人命

業記付糶號、雇載李加生船黃荳一百三十包、往平湖交卸、前日由申開往、駛至南黃浦米綫地方、因天時已黑、在該處停泊過夜、至半夜忽來盜船兩艘、盜匪十餘名、內有半數、形似潰軍、口操北音、蜂擁上船搜刦、見無銀洋、將李毆打、當將李身上洋二十餘元刦去、尚不滿意、將黃荳搬去三十餘包、滿載盜船而逃、乃李被盜毆傷過重、昨已在船殞命、

刦案併誌

▲山西路 山西路三百十九號某店於前晚八時許、突來盜匪二人、均袖出手槍、嚇禁聲張、後由帳檯上刦去鈔洋共一百五十八元、刦後飛奔逃逸、▲新閘路 新閘路一千一百四十八號某店、於前晚十時一刻、忽有盜匪二人、侵入店內、一盜袖出手槍、恫嚇後、將帳檯上之銀洋等錢二十七元、刦取出外逃逸、▲長沙路 長沙路一百七十八號某甲、於前晚八時半回家、甫進弄內、忽被一盜出槍恐嚇、迫其將長袍脫下、遂刦之向東奔逃、▲寶山路 閘北寶山路福吉坊、第五街一百十五號盛存義家中、前晚六時許、突有人扣門、但時錢已外出、家中惟留婦女及幼童、聞扣門當即啟戶、不料爲一北人、面貌猙獰、即乘機入內、袖出手槍、嚇禁聲張、一面餘盜亦四人、一穿短衣、一衣長袍、均各攜手槍、入內向各婦女搜檢、被刦去金戒四只、及金挖耳一根、並現洋三十九元、盜等尤以爲未足、復將各婦女用繩綁住、令其指出藏匿錢鈔所在、奈中有徐姓婦、爲盛之芳鄰、當答吾非本室主人、實不知情、盜以其作僞、當用槍柄向其猛擊、徐婦始終不承、盜亦無法、時適鄰家女郎扣門、盜即開門納入、該女郎見情形有異、方欲避走、但已爲一盜攔住、以其爲主人、故勒令說出銀錢所在、該女因不知、亦被連刦耳光、盜至此、就因延時間過久、恐爲不妙、故相率逸去、并留一盜斷後、不准聲張、迨各盜去遠始通去、▲西華德路 西華德路二千二百二十七號門牌婦人張娜氏所開之烟紙店、於前晚九時許、突來盜匪七名、闖進店堂、各出手槍、向店夥人等恫嚇、將帳檯上之鈔票四百元、銀角角幣一百元、搶刦後逃逸、嗣該氏報告虹口捕房請緝、▲大碼頭街 南市施家衖乾元錢莊、昨日下午十二時半、飭派司務栗阿卯、挑鈔洋七千元、打成一包、往北市送交某銀行、乘出莊行至大碼頭裡街東兩門口、忽來盜匪二名上前攔住、一盜出手槍恐嚇、阻嚇聲張、另一盜在栗後背將鈔洋從後刦去、一盜將栗嚇驚、抵抗反被刺、東兩下、門牙打落兩只、鮮血直出、一盜擬向裡馬路往北市逃、栗雖門牙被打落、痛極異常、仍奮痛在後喊盜追緝、由站崗大碼頭警察聞悉、帮同追緝、盜已逸颺、栗回莊將盜劫情形報告、一面警察報案請緝、

車夫周香寶吞烟畢命

閘北烏鎮路合興銅錢廠車夫江北人周香寶、年三十四歲、不知何[illegible]

來函

逕啓者、本月二十二日、貴報本埠新聞載有歙縣同鄉會消息一則、內稱、有假該會代表名義洪敬紡等六人、呈請全皖公會、函控姚慶元於安徽民政廳、指爲土豪劣紳一節、查敝會並未得有此項呈請、亦無函控安徽民政廳之事、至姚慶元是否爲土豪劣紳、洪敬紡等有無其人、敝會擬另派員詳查、以明眞相、特此先行說明、即希登載來函欄內爲荷、旅滬全皖公會啓、十一月十六日、

公布欄

江蘇高等法院

▲民庭判決 夏銀恩與徐錫元因田畝涉訟上訴一案(判決主文)上訴駁斥、第三審訴訟費用由上訴人負擔▲鄒文秀與周蕙瑛因田涉訟抗告一案(判決主文)抗告駁斥抗告費用由抗告人負擔▲宋家與鄒泰與李靖山移水利涉訟上訴一案(判決主文)本件發回[illegible]▲胡鄒氏與胡寶氏因請求拆屋涉訟上訴一案(判決主文)上訴駁斥第三審訟費由上訴人負擔▲刑庭判決 [illegible]▲批示 [illegible]

上海地方法院

▲民事判決 [illegible]

上海臨時法院

▲民事判決 [illegible]

吳縣地方法院

▲公示送達(全文在本院揭示處) [illegible] 以上十一月十六日

中國國民黨政綱

對內政策第十條 改良農村組織增進農人生活

對內政策第十一條 制定勞工法改良勞動者之生活狀況保障勞工團體並扶助其發展

對內政策第十三條 勵行教育普及以全力發展兒童本位之教育整理學制系統增高教育經費並保障其獨立

對外政策第一條 一切不平等條約如外人租借地領事裁判權外人管理關稅權以及外人在中國境內行使一切政治的權力足以侵害中國主權者皆當取消重訂雙方平等互尊主權之條約

對內政策第一條 關於中央及地方之權限採均權主義

中國國民黨上海特別市黨部宣傳部

⊙食橄欖之益

梵彤

橄欖。亦名青菓。味澀而有回甘。醉後食之。最能解酒。按本草綱目。橄欖生食煮飲。並消酒毒。嚼汁嚥之。治魚鯁。○生啖煮汁。能解諸毒。又曰。生津液。止煩渴。治咽喉痛。咀嚼嚥汁。能解一切魚鱉毒。是食橄欖之益。不特能解酒汁湯。兼能治一切誤食鱉類之毒也。

⊙艮嶽覆兵記

張菊屏

鐵道總攝運輸。實有變更形勢。左右時局之偉力。豫省以天然論。原當首數洛陽。蹯黃海之上游。與潼關相犄角。左提汴鄭。右挈長安。進可以鞭策中原。退可以閉關自固。○海歷史上之雄鎭也。乃自京漢隴海兩路通。而形勝遂爲東移。兵家忽視之鄭州。竟一躍而爲全國之中樞矣。曩者。趙宋定鼎汴垣。受遼胡之壓迫。偶促南遷。至予金元以入主華夏之機。論者胥謂汴都無險可恃。地居四戰。實不足以駕策四海。詎知今日遇處汴畿之鄭邑。轉爲發縱軍事之樞紐。而洛陽古堡。雖不失爲軍旅之要衝。亦祗與信陽。歸德。並爲一面之門戶而已。是則豈古之談兵者所及料哉。

鄭州北達幽燕。南通湘楚。東臨泰岱。西接秦隴。用兵之便。甲於國名城。殆鮮其匹。顧發展易者。被侵亦易。反觀近事。若吳佩孚樹纛洛陽。力籌軍備。已故之胡景翼及岳維峻、寇英傑。等輩之。亦皆亟亟增兵。靡日或已。稅課所入。匆遽餉糈之半。不顧也。今則馮總司令所部且逾三十萬衆。先後之志趣懸殊。而擴張武備。如出一轍。良以處茲形勢。卽使四郊無警。備兵猶當倍於他省。矧際此戰亂之時期乎。馮之不能與奉系並立。固彰彰矣。卽不言革命。在勢亦不能無戰。乃國民軍入豫伊始。不乘奉軍潰敗之時。遂北窮追。以期直搗燕都。而今且轉其馬首。從事於豐沛。斯何故歟。蓋大勢之支配。殆不能不循其天然之軌轍耳。豫之東有魯。燕之西有晉。皆耽耽虎視。以待機會之予以便利。國民軍長驅北進。不能不顧魯方之橫襲其後。奉軍南發。京漢道上尤在在有歸途被截之虞。是故盤馬彎弓。莫肯先發。今戰事作矣。而奉仍對晉。豫先撻魯。心腹之患。切於手足。不可無緩急之分也。

用兵之道。處己固宜進退裕如。而處敵亦不可阻塞其退路。惟敵之能退。斯已之能勝。克敵必使其且退且潰。若衆而殲之。祗可爲文字上之豪語。非知兵者所肯實施也。馮總司令命師攻魯。三路齊發。鹿鍾麟遂隴海趨徐州。劉鎭華自考城。夏邑。取濟寧。孫連仲由磁州攻大名。濟寧爲魯西重鎭。有津浦支綫。溝通兗州。急鼓直進。可以撫隴徐之背。可以撓濟垣以威。直搗腹心之策也。大名東進可取柳城。北進可邁石莊。奉魯間直南之聯絡。被其截根。苟更進而扼津浦綫。則魯軍將斷北退之途。遏源涸流之策也。二者均爲澈底解決之謀。勢可一戰而定全局。若徐州則逸在蘇境。縱克此城。猶未踐魯疆守土。而魯方亦可退守臨城。利國驛。以自固其圉。似勿逮以上兩路之重要矣。顧馮氏集精甲十萬於隴海道上。命夙稱善將之鹿氏總其符徵。貴以必克。而劉孫兩軍。轉不如此路之著意。斯卽予敵退路之道。而對內可固汴鄭之藩籬。對外可取蘇皖之聯絡。猶於韜略者。固不以目前之形勢爲形勢者也。

戰惟兩方同取攻勢。而正面相搏擊者。乃能劇烈而延長。顧主持帷幄者。必以奇兵抄襲。期遂其蹈瑕攻隙之策。迨至戰線愈申愈長。包抄之計。彼此勿售。始從事於正面之力搏。而實力較量之勢成。然而所見亦僅矣。國民革命軍實行北伐以來。南北數千里。大小數百戰。其得符於此例者。南昌之郊臨徐之間。與乎龍潭之三役而已。茲者豫方既陳兵汴郊。魯方亦令諸玉璞傾全力以赴。突攻猛進。奮厲無前。正面肉薄之勢。隱然成矣。惜知鄭大章之騎兵。繞越陣南。猝擊碭山。而示弱南退之鹿部楊虎臣龐炳勳等。同時進截碭東鐵道。韓復榘部石友三吉鴻昌等。又疾衝歸德而破之。碭西十萬魯軍。頓成游魂斷線之勢。而劇烈偉大之戰局。解決於剎那之頃。先是。劉鎭華別師一軍。馳騁於荷澤。定陶。之間。圍其城而不下。遣其反攻亦不退。且前且卻。使人莫測其用意之所在。今見鹿鄭等軍之包抄奏效。乃悟陣北之張饑。實以疏對方陣南之備耳。噫。軍事家之籌濟於腦汁。殆視大砲飛機爲尤重焉。

⊙楚園雅集紀

湘農

曦昔之夕。劉公魯將設讌宴客於戈登路公魯宅。到者有袁抱存荀慧生譚小培舒舍予桂澤丞劉語冰湯滄永等。惟譚富英因戲碼已迫。未克往。公魯宅甚廣。約十七畝餘地。茂林修竹。殊形雅靜。室內陳列金石古玩。琅琳滿目。古今名人碑帖眞蹟甚夥。是中有隨園老人之十三女弟子湖樓請業圖一幀。幀後有張謇與公魯和詩數闋。袁抱翁大爲贊賞。乃乘與書覽欵一條。公魯復以漢時秤鍾諸精貴希品出示。咸贊歎搜羅之富。賞已。入筵。筵間談笑風生。殊不讓春夜宴桃李園之雅也。袁抱翁自出芙蓉城後。精神甚健。酒性亦宏。連傾數大觥。猶呼酒來。是時頰顏已呈酡色。乃扣盅高歌八陽大埋山河一担裝一曲。與公魯合歌長生殿一曲。袁去小嗓。劉去大嗓。二翁素以崑曲雞著。今聆之。果匪虛也。嗣由小培操琴。語冰唱寄子一段。公魯唱捉放宿店一段。復與語冰先後唱捉放行路一大段。可謂譚拉譚唱。繼由舍予操琴。小培唱盜骨一段。嗣末由慧生唱不日將演之新玉堂春牢中梳妝一段。韻味醲濃。腔新不俗。舉筵合目危坐。寂聲注聽。頗有老僧入定之慨。讌罷。各興盡而散。

⊙認妻趣聞

謝翊中

燕子磯爲江南名勝地。當水陸要衝。商業尚稱不惡。有僑居該鎭商民胡記有者。祖籍湖北。於民國七年。偕髮妻彭氏隨母來寧。卽在該鎭賃租房屋。業豆腐作。數年以來。生意尚稱發達。

髮妻染疫身亡　十二年六月間該鎭發生虎列拉。蔓延全鄉。彭氏不幸染疫暴卒。遺有四齡幼子。六旬老姑。出棺時其幼子呼母之聲。令人聞之酸鼻。

胡某因母老子稚。中饋乏人主持。於十四年秋由媒妁陳某。夏某。說合。續聘寄居城中嚴李氏之女爲妻。卽於本年迎娶。夫婦之間。尚稱和諧。

岳母竟生異念　十六年四月間。嚴李氏在城抱孫新之喜。遣人接其女返家服侍。豈料該氏因手中金融拮据。調濟乏術。竟異想天開。復將其女說與某某爲妻。當得身價洋數十元。並將其女藏匿約期過門。殊不知事機不密。被胡某訪聞。赴城向其理論。該氏一味支吾。後經胡某呈訴檢廳。經徵查屬實。判令胡某將其妻當庭領回。其事始寢。

前夫突來認妻　本年十月十四日胡嚴氏正在家中操作。突來公安局警士二名。並原告吳某。聲稱於早年在蘇州憑媒迎娶嚴李氏之女爲妻。過門已經半載。嗣後其母遷移。竟將其女拐逃。訪查無踪。昨經友人道經該鎭。途遇其妻。返里告知。始悉底蘊。故特請求拘案。並乞責令嚴李氏賠償損失云云。後經該鄉公安局長蕭元章傳齊人證。訊明確實。第胡某亦係明媒正娶。未使深究。且該氏又大腹便便。行將分娩。判令嚴李氏賠償胡某損失洋五十五元。其事始告結束。該氏仍由胡某領回。詎料翌日其妻竟產一男孩。闔家

藝林

⊙徐園觀菊

顧悼秋

陶潛采菊東籬下。悠然見南山之句。畢竟第一流人口吻。菊爲高士。豈肯低首向人籬下者。特陶公崇拜之故。精心培護。不敢以朱門臭腐之狀相唐突。後世不察。動稱寄人籬下。自卑人格。固無足惜。罪及菊花。抑何忍哉。爰賦是詩用發一歎。

知己天涯信有無。伶俜身世不須扶。美人笑倒狂奴遜。漉典吟詩謝賤儒。春南秋菊一時遇。位置名花故不殊。日暮驅車康腦脫（路名）相思長遣署徐家。

曾見吳興邱也遐詠菊云。寄人籬下總低頭。是何語耶。直使天下英雄氣餒一笑。

老眼附誌。

⊙題靜盦雜俎

馮絡承

友人張靜盦先生寄來。謂靜盦雜俎不日刊行。以發刊題詞請。敘述刊行斯書之意竊思風月寫懷。謝元暉有五言同遊之作。琴歌紊其。張景陽作七命感寄之篇。其或翡翠筆床。秋霞麗其詞藻。琉璃硯匣。春水寫其言泉。李善則選註六臣。杜甫乃編合四傑。莫不各抒胸臆。發爲心聲。況乎文采風流。謠几席者。勿雜出林之語。時流月旦。煥絲綸者。猶多驚世之詞。凡其前裁綺文。探春華之皮傳。撫收時好。乃香草於騷均。稗官自成一家。野乘流爲千種。鑿石可禦。爾山谷。吹笳而旋起魚龍。自知方朔爲言。頹瀾可挽。阮咸三語。異境乃開。詭道技學影蟲。琢句多鑲冰翠之蹟。亦云才高司馬。鴻詞有撐裂月之觀。他日者。事集成行。洛陽喧騰紙貴。一編日手。論苑競說文高。始悔數年來知名之深。而相見之晚也。

更形歡樂云。（卻酬）

⊙光華同樂記

定廬

十四日晚上。光華大學學生會在該校大會堂舉行一個大規模的同樂會。從六時半起。直開到兩點半爲止。頗極一時之盛。現在特將會場情形條下。以實本報。

▲會場之佈置　光華開辦。不到三年。所以學校的設備。還不十分完善。大禮堂尚付闕如。這日的會場。雖是假座膳廳。但佈置得卻也楚楚可觀。臨時搭起的戲臺。很是廣大。上面高懸黨國旗和總理遺像。氣象很是嚴肅。場中分校前七八排是來賓席。後面是學生席。座位一律藤椅。糾察招待。秩序井然。該校學生的精神。可見一斑。

▲五光十色之遊藝　這天的節目。多至二十六種。其間歌舞佔據了三分之一。李瓔女士登場兩次。一次是和黎小輝歌笑風兩女士合演的覺悟。一次是飾『蝴蝶裡的紅花』舞態翩翩。博得掌聲不少。黎明暉女士這日也登臺。歌春朝曲毛毛雨兩折。初囀鶯喉。掌聲滿座。明暉穿一件醬色旗袍。在閃耀的燈光裡。更增加了不少的嫵媚。繼黎女士而起的是王雲仙月仙姊妹的一對小情人一對不滿十歲的兒童。表演者男女戀愛的事。天眞爛漫。異常可愛。王雲仙女士主演的葡萄仙子上場後。觀衆更打起全副精神。妙舞清歌。演了一小時有餘。葡萄閉幕後。唐杏梓女士的遊園和孫傑女士的琴挑。相繼唱過。記者不懂崑曲。不敢妄加評隲。十一時半陸小曼女士的汾河灣上場。天生麗質。配以絕好歌喉。演來如初寫黃庭。恰到好處。說白非常清晰。「兒的父」一段。更是抑揚宛轉。令人有繞梁三日之慨。翁恩浩君飾仁貴。李小虞飾丁山。也搭配得當。克盡厥職。壓軸是王泊生的四郎探母。王君飾四郎。吳瑞燕女士飾公主。全戲極長。坐宮起回令止。足足的演了兩小時。但是始終不懈。掌聲也是不絕。

▲翩然光臨之唐瑛　唐瑛女士穿着一件淡黃色旗袍。在九時餘翩然光臨。到了十一時過。方纔歸去。

▲親自護送之徐志摩　陸小曼女士在十時左右到場。同來者詩人徐志摩。翁家江小鶼。汾河灣完畢後。徐陸就並肩聯車而去。

車夫受傷　兒徒拉車

昨日永安街某店夥。與黃包車夫爭價不合。以致互毆。勢將不敵。有同伴數人出而相助。致車夫頭破手碎。臥地呼救。適巡捕經過。卽將行兇者扭入捕房。惟車夫已不能行動。捕令自坐其車。令該兒徒拉之。於是長衫馬褂之店夥。拉一跣足鶉衣之車夫。沿途見者。無不鼓掌。（魏商傭）

⊙人間地獄（續）（三〇八）

天笑

第七十八回　新巢待築翠袖出牢籠　故壘重尋紅妝投陷阱

愛媛搖頭道。。人是年紀還輕。。不過聽說在一個洋行裏。。只賺三十塊錢一月。。叫俚做花頭也不敢。。白蓮花道。。他家裏有老婆沒有。。愛媛道。。有一個老婆。。白蓮花道。。那是不但不要打合他做花頭。。勸他堂子裏還是少來。。統共只賺三十塊錢一月。。做一次花頭。。只好半年不開伙食。。他沒有法子。。硬要撐場面。。只有虧空歇生意的結果。。愛媛道。。原是呀。。我也勸過他。。小老二那天要教我打合他吃兩檯酒。。我就老實給他說。。致他量力而行。。白蓮花道。。看上去你們兩人感情還好。。不過我要說一句話。。倘然他家裏沒有老婆。。雖然錢賺得少點。。到底是一夫一妻。。兩人只要感情好。。也可以苦守度日。。此刻賺時少。。將來也許賺得多一點。。但是他既然有老婆。。你過去還是做小。。一樣的做小。。還是嫁一個有錢的人。。樂得舒服一點。。媛媛還是一個小先生。。我前天聽得黎大塊頭黎宛亭。。要討姨太太。。這句話也不知是眞的。。還是說白相的。。待我問問程大少。。倘然他眞有此意。。我們就來做個媒。。況且黎四少也本來是叫媛媛堂唱的。。你們二人也說得投機。。黎四少白白胖胖。。將來就要到北京去做官咧。。要是黎四少並無此意。。你就包給人家做先生。。包頭錢就是你自己拿。。將來嫁人。。也由你自己做主。。到底比做討人。。要自由得多了。。那天白蓮花從律師處回來以後。。他以爲從次恢復了自由。。天空海闊。。任意翱翔。。隨便什麼地方可以去了。。因想嘉興大老二那邊的事情。。已經辦妥當了。。我現在是自由身體。。倒要去看看他去。。好在他兩百塊錢的身價洋錢沒有領去。。預備和我往來走動的。。將來我敎程藕舲補償他一兩千塊錢。。他這口氣也可以嚥得下去的了。。原來這時候的白蓮花。。因爲事情已經辦妥了。。有了兩種心思。。一種是得意的心。。一個人得意了。。未免就露出驕傲之意。。他想我已身體自由。。你到如今。。再不能拘束我了。。所以我倒要看看你。。一種卻是憐憫的心。。他想這一回。。嘉興大老二那種苦頭。。卻吃得不輕。。我雖然佔了便宜。。不可不去安慰安慰他。。幷便再可以和他說。。將來敎得藕舲貼補他些。。他此時被得意心和憐憫心糾結起來。。便急不及待的要去看看嘉興大老二了。。

上海四馬路中市　大東書局

便宜便宜眞便宜　廉價廉價大廉價

自十一月十六日起到十二月十六日止

特別大廉價一個月

本版圖書……照平時
文具儀器……照平時
實售洋一元者廉價祇收八角

外版圖書……照平時實售價再打九折

另設特別廉價部……大批陳列
照定價一折二折三折廉售

機會難逢　歡迎選購

政治

- 建國詮眞　一冊　定價大洋三角　六折一角八分
- 建國方略　一冊　定價大洋七角　五折三角五分
- 建國大綱　一冊　定價大洋一角　五折大洋五分
- 民權初步　一冊　定價大洋一角　五折大洋九分
- 中山救國全書　三冊　定價一元二角　五折大洋六角
- 三民主義（大本）　一冊　定價大洋五角　五折二角五分
- 三民主義（小本）　一冊　定價大洋四角　五折大洋二角
- 三民主義（精裝）　一冊　定價大洋六角　五折大洋三角
- 三民主義淺識　一冊　定價大洋五角　五折二角五分
- 五權憲法　一冊　定價大洋一角　五折大洋五分
- 國際問題草案　一冊　定價大洋三角　五折一角五分
- 不平等條約　一冊　定價大洋三角　五折一角五分
- 國民黨宣言及決議案　一冊　定價大洋四角　五折大洋二角
- 第一次代表大會宣言　一冊　定價大洋一角　五折大洋五分
- 第二次代表大會宣言　一冊　定價大洋一角　五折大洋五分
- 三民主義大綱　一冊　定價大洋一角　五折大洋五分
- 三民主義問答　一冊　定價大洋一角　五折大洋五分
- 農民協會章程　一冊　定價大洋一角　五折大洋五分
- 農民政策　一冊　定價大洋一角　五折大洋五分
- 工會條例釋義　一冊　定價大洋一角　五折大洋五分

黨化

- 黨化教育實施法　一冊　定價三角五分　五折一角七分五
- 帝國主義侵略中國痛史　一冊　定價三角五分　五折一角七分五
- 列強在中國之勢力　一冊　定價三角五分　五折一角七分五
- 國民革命的兩大使命　一冊　定價三角五分　五折一角七分五
- 孫文主義研究集　一冊　定價大洋五角　五折二角五分
- 國民革命北伐演義　一冊　定價一元二角　五折大洋六角

三民主義尺牘
- 工人尺牘　全一冊　定價三角　對折一角五分
- 商民尺牘　全一冊　定價三角　對折一角五分
- 婦女尺牘　全一冊　定價三角　對折一角五分

字帖

- 習字速成法　一冊　定價一角五分　六折大洋九分
- 分類習字範本　十種　每種定價七分　七折四分九厘
- 王羲之小楷習字範本　一冊　定價大洋八分　七折五分六厘
- 鍾紹京小楷習字範本　一冊　定價一角五分　七折大洋九分
- 趙松雪小楷習字範本　一冊　定價大洋八分　七折五分六厘
- 文徵明小楷習字範本　一冊　定價大洋八分　七折五分六厘
- 劉石庵小楷習字範本　一冊　定價大洋一角　七折大洋七分
- 蘇東坡大字法帖　一冊　定價大洋二角　七折一角四分
- 趙文敏三門記　一冊　定價大洋二角　七折一角四分
- 呂留良家書札讀　二冊　定價大洋四角　七折二角八分

圖書

- 鉛筆畫臨本　三冊　定價一元五角　七折一元零五
- 水彩畫臨本　四冊　定價一元八角　七折一元二角
- 鋼筆畫臨本　四冊　定價大洋一元　七折大洋七角
- 毛筆畫百法　一冊　定價大洋七角　七折四角九分
- 水彩畫百法　一冊　定價大洋六角　七折四角二分
- 水彩畫風景寫生法　一冊　定價大洋七角　七折四角九分
- 人體寫生法　一冊　定價一元二角　七折八角四分
- 學畫初步　一冊　定價大洋三角　七折二角一分
- 近世一百名家畫集　二冊　定價大洋一元　七折大洋七角
- 名畫選粹　二冊　定價大洋一元　七折大洋七角
- 近代名畫大觀　四冊　定價二元四角　七折一元六角
- [illegible]畫譜大觀　一冊　定價一元五角　七折一元零五
- 人體美　一冊　定價一元六角　七折一元一角
- 實用圖案畫　一冊　定價大洋四角　七折二角八分

- 高級小學現代論說文範　全四冊　定價大洋四角　六折二角四分
- 高級小學現代論說文範　全四冊　定價大洋五角　六折大洋三角
- 評點小學論說新範　全四冊　定價大洋四角　六折二角四分
- 評點中學論說新範　全四冊　定價大洋六角　六折三角六分
- 評點女子論說新範　全四冊　定價大洋四角　六折二角四分

黨化實用
- 初級國文新讀本　八冊　定價大洋八角　六折四角八分
- 初級故事新讀本　四冊　定價大洋四角　六折二角四分

- 兒童紙型玩具　四冊　定價大洋八角　六折四角八分
- 兒童識字掛圖　二盒　定價大洋二元　六折一元二角
- 彩圖方字　二盒　定價大洋一元　六折大洋六角

新兒童　十四冊　定價一元一角二分　六折六角七分二厘

兒童智識寶庫　廿二冊　定價一元八角五分　六折一元一角一分

雜誌（另本）

- 學生文藝叢刊　每本大洋二角
- 國學週刊　每本大洋四角
- 紫羅蘭半月刊　每本大洋三角
- 半月　每本大洋三角
- 紫蘭花片　每本大洋二角

聽荀慧生譚富英（戲）　請購戲學彙考

精裝全書二冊　定價大洋六元　七折四元二角
平裝全書十冊　定價四元八角　七折三元三角六分

- 最新中華形勢一覽圖　一冊　定價大洋二元　七折一元四角
- 中華新形勢大地圖　一幅　定價一元二角　七折八角四分
- 國學常識　十冊　定價大洋三元　七折二元一角
- 評註唐宋八家文讀本　十二冊　定價二元六角　七折一元八角二分
- 評註歷代文讀本　十二冊　定價二元五角　七折一元七角五分
- 評註歷代詩讀本　八冊　定價二元三角　七折一元六角一分
- 尺牘成語辭典　一冊　定價大洋一元二角　七折八角四分
- 學生辭典　一冊　定價大洋一元四角　七折九角八分

▲民刑訴狀彙編　精裝四冊　定價大洋四角　七折大洋二元八角　平裝十冊　定價三元二角　七折二元二角四分
▲民刑新訴狀新編　精裝二冊　定價二元五角　七折一元七角五分　平裝六冊　定價大洋二元　七折大洋一元四角
民刑訴狀精華　精裝一冊　定價一元六角　七折一元一角二分　平裝四冊　定價二元二角　七折大洋八角四分

- 分類應酬文滙　一冊　定價大洋二元五角　七折一元七角五分
- 古今巧對大觀　四冊　定價大洋八角　七折大洋五角六分
- 商業珠算全書　二冊　定價大洋一元六角　七折一元一角二分
- 商業尺牘大全　六冊　定價大洋一元二角　七折大洋八角四分
- 尺牘新範本　二冊　定價大洋二角五分　六折大洋一角五分
- 學生白話尺牘　四冊　[illegible]
- 書信百法　一冊　[illegible]
- 學醫初步　一冊　[illegible]
- 急症救治法　一冊　[illegible]
- 男女秘密病自醫法　二冊　[illegible]
- 平民生財術　二冊　[illegible]
- 國技叢書　八冊　[illegible]
- 福爾摩斯新探案全集　四冊　[illegible]
- 偵探小叢書　十三冊　[illegible]
- 新小說叢書　十五冊　[illegible]
- 名家說集　二十冊　[illegible]
- 袖珍說集　四冊　[illegible]
- 紫羅蘭小叢書　八冊　[illegible]
- 皇帝趣事大觀　四冊　[illegible]

- 武林舊思錄　一冊　定價大洋二角　六折一角二分
- 海上私乘　一冊　定價大洋四角　六折二角四分
- 菊部叢談　一冊　定價大洋一元　七折大洋七角
- 我之[illegible]語　一冊　定價大洋三角　七折二角一分
- 小說叢談　一冊　定價大洋三角　七折二角一分
- 世界婚姻奇談　一冊　定價大洋五角　七折三角五分
- 菊部叢談　一冊　定價大洋一元　七折大洋七角
- 求幸福齋叢話　二冊　定價一元六角　六折九角六分
- 伍廷芳軼事　一冊　定價大洋三角　六折一角八分
- 兩亭四話　八冊　定價一元六角　六折九角六分
- 兩亭筆記　四冊　定價大洋六角　六折三角六分
- 老殘遊記　一冊　定價大洋六角　七折四角二分
- 古今奇觀　一冊　定價一元四角　七折九角八分

我們的情侶　四冊一盒　定價二元　七折大洋一元四角

◀ 亞森羅蘋案全集出售預約（三版）　全書廿四冊價洋十元　平時七折　廉價期內預定每部實售大洋五元　外埠函購另加郵費 ▶

市政週刊

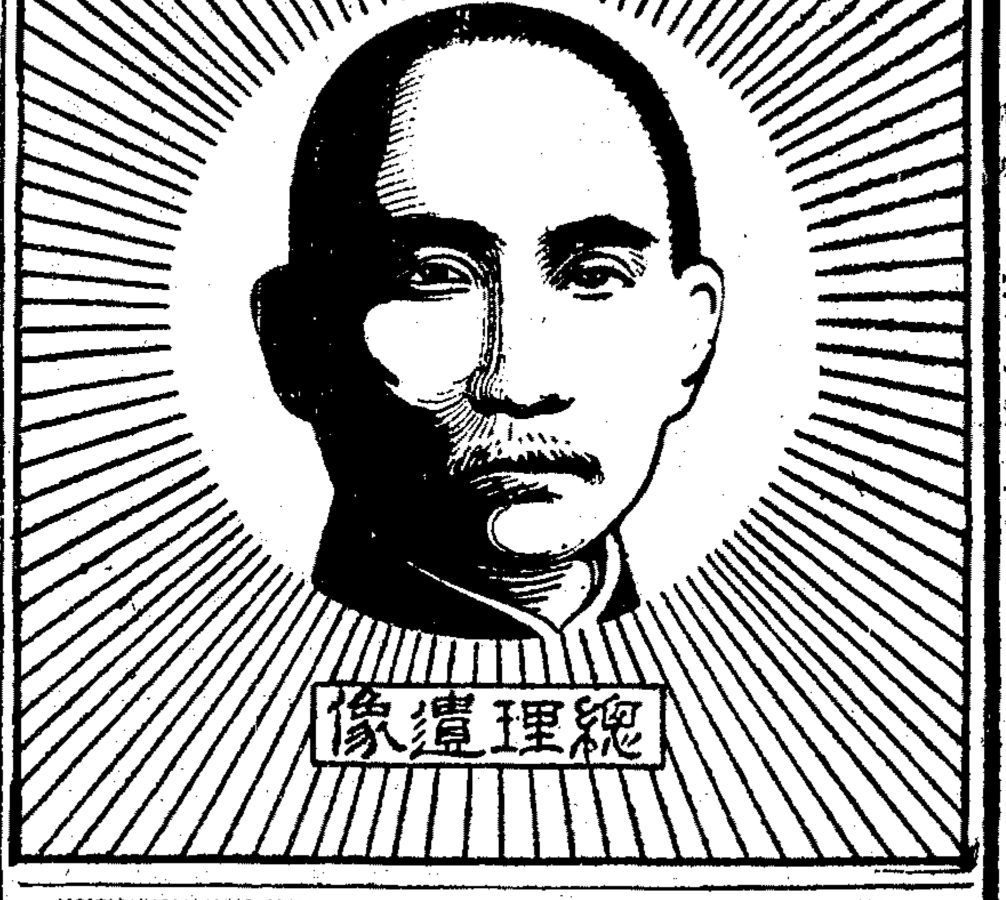
總理遺像

總理遺囑

余致力國民革命凡四十年其目的在求中國之自由平等積四十年之經驗深知欲達到此目的必須喚起民衆及聯合世界上以平等待我之民族共同奮鬥現在革命尚未成功凡我同志務須依照余所著建國方略建國大綱三民主義及第一次全國代表大會宣言繼續努力以求貫澈最近主張開國民會議及廢除不平等條約尤須於最短期間促其實現是所至囑

中華民國十六年十一月十七日　星期四
每逢星期四出版隨申報在本埠附送不取分文
上海特別市市政府秘書處印行

第五號要目

（一）編輯者言
（二）何謂市
（三）業務報告
甲、財政局
乙、衛生局
（四）上海納稅華人參預公共租界市政之我見（續）
（五）上海教育界應該注意的幾件事（完）
（六）市公安局取締薦頭店規則
（七）市公安局酒排間營業規則
（八）劉一上海度量衡意見書（完）
（九）通俗演講
（十）公牘摘要

編輯者言

盡人皆知建設之重要、然每忽其所以致之之道、故一旦政施廢舉、其始類多惶惑、及其成效既著、則又未嘗不欣頌不置、是皆緣於建設之步驟未明、祇見及一時之個人利害而未爲將來之公衆幸福計也、凡百建設皆然、而都市建設關聯複雜爲尤甚、且施之於既成都市如上海者、則其間步驟尤不能躐等以躋、而不知者轉滋疑慮、是在與有關係者深明權利義務之互爲因果、則市政前途庶幾有豸、

何謂市

金國珍

市（一種都市）者、「定住地方」的形式之一種也、觀念上恒以之與鄉村或村落對立、然則「何謂市」之問題、自含有「市與鄉村之區別」之問題、而市與鄉村之區別、驟視之、似甚明白、一般人或且以爲不成問題、然自科學上言之、此種區別之決定、實甚困難、試觀今日之學界、猶無一定之觀念、則其難可知矣、

於此宜注意者、即市之觀念之決定、常有二種之立場是也、其一考察一定之人民、於一定之時代、所懷抱之市的觀念、而用以決定其人民其時代之市的觀念、其二由一定之見地所觀察之市的觀念、即科學的決定市的觀念、前者所得、可謂爲歷史的分析的市的觀念、後者所得、可謂爲組織的或綜合的市的觀念、

市的觀念、本無一定、隨時代人民而殊異、是蓋由於文化的經濟的關係有種種不同、因而其所抱觀念亦彼此殊異故也、然就一時代言之、欲明確決定其時代人民之市的觀念、亦殊不易、例如關於歐洲中世紀之市之研究、從來甚盛、一言中世紀之市、輒以爲有防禦設備之多數人民之定住地方、詳言之、則其定住地方之繞以城壁堡壘塹壕者也、此種觀念、頗見流行、或且以爲定說、（據Keutgen之研究、此種觀念早行於十一世紀德國學者之間然其普及於一般則甚受 George Ludwig Maurer之影響）及後學術進步、研究之結果、乃漸知此說不確、蓋中世紀之村落莊園、亦有以城壁堡壘塹壕圍繞者、不獨市爲然也、而其他說明、亦各有缺點、（例如K. Roth Schieckenstein以市會之存在、爲市之特徵、換言之、即以市權爲市之根本特徵也、然 Marcel Planiol 氏則謂市之見於中世紀之紀錄文書之中、殊不乏無市權者、）殆莫不驟聽似確、而細按殊昧者也、今之引此、特以明研究詳密、若中世紀之市、猶且不得確定之觀念耳、

而由第二立場所得之觀念、則因見地之不同、——或由藝術史的見地、或由經濟史的見地、或由戰爭史的見地……——可得種種之市的觀念、例如 Sombart 則由經濟的見地、決定市的觀念、而爲之定義曰、「市者、在經濟的意義、依外部之農業的勞動之生產物支持其生活之多數人之定住地方也、」云云、夫市的觀念、固可由種種特殊之見地而決定、然因近時社會科學發達之結果、不特可由特殊之社會科學的見地研究都市、且感有由一般社會科學的見地研究都市之必要、日人米田莊太郎氏即由此種見地研究都市而求其一般的觀念者也、其言曰、「要之余於形態方面、以人口對於其住居地方之面積、比較的多而且密、爲決定都市之一般的概念之標準、而於機能方面、則以非農業的爲其標準、蓋市也者、人口之比較的多而且密、而又非農業的居住地方也、然則余之都市之一般的概念、其考察之徑路雖與 Sombart 氏異、而其結論則與其所謂經濟的之都市概念、大體相一致也、」而米田氏對於人口之多寡、不認有絕對的標準、（關於此點、萬國統計學會自一千八百八十七年以來、稱人口二千人以上之定住地方爲都市、而前此德國帝國統計、則以人口二千人以下之地方爲鄉村住地、二千人至五千人爲鄉村都市、五千人至二萬人爲小都市、二萬人至十萬人爲中都市、十萬人以上爲大都市、又美國則以人口八千人以上爲都市、學者如 Weber 則以有人口一萬人以上者爲都市、其在我國前清城鎮鄉地方自治章程第二條規定「……其餘市鎮村莊屯集等各地方人口滿五萬以上者爲鎮、人口不滿五萬者爲鄉、『鎮者市也』」特以非有人口二千人以上之居住地方而能有特別之文化的意義可與鄉村區別者、一般不能成立、故以二千人爲都市成立大體上人口之最少限度、非謂有人口二千人即可指爲都市也、米田氏又以人口十萬以上者爲大都市、百萬以上者爲巨大都市、（與現在之特別市相當）且謂此種都市概念、大體上任何人民、任何時代、均得適用、而於現代之文明國、苟由社會科學的見地以決定都市之概念、則尤其適當者也、（參觀米田氏著現代人心理與現代文明第七章第一節）其說頗切於事理、可採也、

業務報告

財政局 十月十六日至三十一日

（甲）關於整理捐稅之事項

一 整頓滬北總捐查出收捐員夏坤年塗改捐票浮收二十元已立送法庭訊辦
一 與公用局工務局會商改正電氣營業稅爲百分之十正在會呈察核施行
一 唐家灣小菜場重建已將完工業派員籌備且擬予被災各攤戶以優先權現正在規畫中
一 籌備娛樂稅正在調查製造及售賣麻雀花和牌等廠店以憑訂定發給牌照等級規則
一 關辦磚灰稅原因便商起見由商公舉三人請局加委詎料此三人並非眞正公舉已撤革拿辦另行召集全體商人到局公議改良辦法現尚在核議中
一 請市長函江蘇財政廳開辦麴粉特稅時本市區內應附帶抽收市稅
一 派員調查小世界半淞園及各影戲院劇場營業狀況預備整頓稅收
一 會同公用局整頓各項車捐先布告取銷臨時車照及認捐

（乙）關於整理市會計之事項

一 結束會計規程草案
一 提辦全市總預算
一 擬定發給各機關補助費暫行條例
一 擬訂修建本市橋路發行市政公債辦法
一 擬編本市財政進行策略及程序

（丙）關於籌畫收支款項之事項

一 收舊管項下結存銀一十五萬四千三百十四元四角
一 收江蘇財政廳撥警費銀三萬八千八百四十九元
一 收公安局解違警罰款銀一千四百九十八元四角四分
一 收本局自十月十六日起至月底止經徵各項捐稅銀十一萬五千八百九十二元五角九分
一 籌解並籌撥市政府及各局本月分經常費銀四萬六千一百五十四元
一 籌解並籌撥市政府及各局十月分事業費銀八萬八千五百七十二元零八分
一 付公益費銀三千四百七十五元
一 付雜支出銀一百三十九元一角七分
一 付發還曹孝記攤捐保證金銀九百二十元
一 付暫記銀六百六十六元
一 藏至十月底止庫存銀十七萬六百二十八元一角八分

（丁）關於其他事項

上海特別市市政府大門

一 造送本局歲出預算書
一 遷移新西區交道路辦公
一 編造財政報告書（自市長到任之日起至十月底止）

修理交道路工作情形

衛生局

㊀取締中西醫及產婆等並辦理登記情形　本市區內中西醫生產婆牙醫鑲牙等業本漫無限制本局爲維護市民生命免除庸醫誤人起見特訂定管理醫師（西醫）醫士（中醫）助產女士（產婆）牙醫鑲牙等暫行章程經市政府先後核准施行一方面於十月十五日起開始報名登記一方面復請上海各醫學校（同濟同德震旦南洋東南第四中山大學聖約翰醫科協和女子醫學校）推定品學兼優之教授各二人及中華醫學會中西民國醫藥學會各一人組織醫師試驗委員會請上海中醫學會中華醫藥聯合會神州醫藥總會等中醫學術團體推定代表各五人組織醫士試驗委員會該委員會司命題閱卷及審查文憑證書等事以定取去并由市政府及本局派員監察以昭慎重此後凡未在本局登記者不得在本區內開業對於租界內各醫生亦已公函臨時法院備案取締其有不來局登記者以後不得到華界診病以示限制

㊁實行宰牲檢驗　市內肉食之供給本由屠戶各自宰殺行銷並無科學方法檢驗此項肉類是否出自無病牲畜殊於食料衛生有礙加以肉類及獸腸運銷國外者因無負責檢驗機關之證明亦將受進口國之拒絕亦非提倡國產之道故由局召集財政農工商工務等局及交涉使署會議結果決定設立宰牲檢驗所南市二處北市一處以後各牲畜於宰前宰後概由局派獸醫負責檢驗現已函北京陸軍獸醫學校聘請獸醫助理三人來滬擔任此項職務

㊂會同教育局訂定市立學校學童種痘辦法　天花一症爲最烈傳染病之一本局爲防止流行起見除設立免費佈種牛痘分處三十餘處以便市民就近請種外復會同教育局商訂市立學校學童強迫種痘辦法規定凡在市立學校求學之兒童無論已否種痘今年一律強迫接種此後每年秋季開學時新生一律補種舊生每五年復種一次現已於開始派醫分往各校佈種矣

㊃取締野狗　市內時有瘋犬噬人致命之事本局爲維市民安全計對於在奔逐之無主野狗自應加以取締特擬訂章程十三條其主旨使養狗者來局領取牌照出外時勒令使狗佩帶嘴罩至無主野狗則由局派役捕捉來局分別處理之

㊄調查市內公私立醫院　市內公私醫院不下七十餘處然設備完善可謂絕無僅有故特派員分赴各醫院於組織設備經濟醫生等項詳細調查以備甄別之標準

㊅調查丙舍及墓地　市內會館山莊丙舍墓地林立且時有棺柩停留至數年者殊於公共衛生有礙現由局派各衛生巡長在各人之服務區內分別調查以備取締或勸令遷往荒僻地點之根據

㊆規定自來水內檢驗大腸菌記數法　閘北水電公司以不諳檢驗自來水內大腸菌計數法來函詢問特由局規定如左

檢驗大腸菌應以 25cc. 10cc. 5cc. 2cc. 1cc. ½cc ¼cc 等管裝水用發酵法檢定如於七種管內均不發酵則認爲每公升水中所含大腸菌數在四十以下或竟無有　25cc 管內發酵則有大腸菌四十以上一百以下（以每公升爲比例均倣此）　10cc 發酵則有大腸菌一百以上二百以下　5cc 發酵則有二百以上五百以下　2cc 發酵則有五百以上一千以下　1cc 始發酵則有一千以上二千以下　½cc 發酵則有二千以上四千以下　¼cc 發酵則有四千以上

㊇查禁火酒混充飲料辦理情形　火酒攙水混充飲料一案已迭經告誡並嚴密徹查本月下旬復與公安局會銜佈告分發黏貼各技掌職分別飭令嚴密查拿提酒化驗以期禁絕

㊈檢送清潔包商須知及取締規則　財政局以清潔包商朱福福無力增加工資及清潔捐懇請退包另行招商承包特函本局訂定清潔包商須知取締細則以便與投標規則同時公布本局特將包辦清潔應改良諸點如糞車糞桶之改良法倒糞運糞時間之規定逐條詳列細則以期進步而維清潔

㊉製訂管理公廁細則　市內公廁向由商人承包惟皆任其自由處置污穢不堪特爲訂立細則規定每日沖洗次數出糞時間等條唐家灣小菜場內公廁告成後即當開始實行此項細則以後再擬推行於其他公廁

附試驗所十月份報告

第一 遷移　本試驗所爲節省經費事業於十月十日遷移總局在遷移期間一切工作全行停頓直至十月二十六日始將遷移手續結束正式登報通告照常工作

第二工作　此月之工作以遷移之故成績不若前月茲特將其重要者列表於下

（一）細菌室之工作

㊀梅毒血清檢查	十一次
㊁傷寒血清檢查	六次
㊂痰類檢查	三次
㊃白濁檢查	三次
㊄糞類檢查	五次
㊅自來水檢查	四次
㊆井水檢查	一次
㊇牛乳檢查	一次

以上共計三十四次

（二）化學室之工作

㊀南北自來水檢查	六次
㊁井水檢查	一次
㊂黃浦河水	一次
㊂藥品	二次

以上共計十次

第三 試驗所應興事業

㊀應有公產房屋一所以作永久試驗所之用
㊁化學室應添置檢查糖質機器一具
㊂化學室應加練習生一名以備他日之急用
㊃細菌室應設造苗所自製痘苗及血清
㊄細菌室應添置天秤及抽氣培養器各一具
㊅試驗室應購必需書籍七八本以備急用及研究之用

上海納稅華人參預公共租界市政之我見（續）

金問泗

一九二五年五卅案發生、我國向駐北京使團提出解決條件、其中關於改組工部局一問題、提出原則數條如左、

㊀華人居住租界、具備選舉人被選舉人必要之資格者、應與外人同等、享受各種公權、

㊁華人在公共租界內、應有租買使用土地之權、與外人同等、

㊂董事會董事、應自九人擴充爲二十一人、華人選十一人、洋人選十人、每二年終、洋董事應有一人辭職、補以華董事、至六年後、華人舉十四外人舉七時爲止、此二十一董事、應自納稅人中、另舉六人爲董事、合成二十七人、華洋額數、如前比例、

㊃設局長副局長各一人、（支薪）由二十一董事選舉之、任期一年、再舉得連任、在任期中、應以全力注意市政、俸資由董事會規定、由納捐人大會通過、在一年期中、不得增減、

㊄改組警察、添設中國警長、（總巡）巡長、（捕頭）副巡長（副捕頭）、即公共租界內各捕房、其半數須以中國人爲警長、而以外國人副之、其他之半數、以外國人爲警長、而以中國人副之、所有中國警長・巡長・副巡長、應與同級之外人、執行同樣之權能、行使同樣之職務、享受同樣之權利、及一切同樣之待遇、其詳細辦法、由按照上述新章舉出之董事議定、呈請中國政府批准、

㊅中國政府在公共租界內、有完全自由行使主權、不受工部局之妨礙、

㊆非得中國政府之明白許可、不得修改租界章程或訂立任何細則、

前項擬案、並未加以討論、亦未有何種解決、

去年即一九二六年四月間、經由納稅人常會通過議案、謂「據該會之意見、租界之治理、華人居民參預、並當令工部局向關係國請求、務能早日增加華董三名」等語、此項三名華董額數、業經駐北京使團同意、我國方面、因有種種理由、未能滿意、故迄未贊同、迨本年拒繳增加百分之二之巡捕捐一事發生後、據三商業團體調停宣言、謂華董問題、須於本年年前解決云、

由上述之簡單歷史以觀、華人方面、對於租界市政、迄今尚未參預、僅有所謂 Advisory Board（顧問局）者、於一九二一年五月間組織成立、局中有華員五人、但此機關、僅備諮詢、不能作爲參預市政也、

茲據本年七月十六日工部局所公布之備忘錄、外人所納該局捐稅爲百分之四十五、華人爲百分之五十五、我國商業團體、根據此項納稅成數、曾經非正式聲明、謂外人董事、既有九人、則華董應爲十一人、又據最近調查戶口報告、凡居住公共租界內及工部局越界築路地段之外人人數、三萬一千七百九十八人、華人人數、八十一萬四千四百二十一人、華人約佔總數百分之九十六、則有被選舉權人數、自亦不少、即華董額數、應尚不止十一人、於此可見增設華董三名一案、不論就戶口一方面或納稅成數一方面而觀之、其爲難滿吾人之願望、彰彰甚明、

今茲所欲研究者、即華董名額、究爲工部局所議定之三人耶、抑爲商業團體所擬議之十一人耶、抑將根據五卅案解決條件中所提出之原則而定耶、自鄙意觀之、此項問題之關鍵、不在華董名額之多寡、而在華董職務之支配方法何如、何以言之、查工部局現有洋董九人、設有十二委員會、由此九人及其他人員分別擔任組織、其各該委員會之名稱及職掌、有如左列、

Watch and Defence Committee（防務）
Works Committee（工程）
Staff Committee（典職）
Public Utilities Committee（公用）
Finance, Rate and Appeal Committee（財政）
Health Committee（衛生）
Parks Committee（公園）
Orchestra and Band Committee（音樂）
Library Committee（圖書）
Electricity Committee（電氣）
Foreign Education Committee（外人學務）
Chinese Education Committee（華人學務）

鄙意謂當就此十二委員會中、擇其與華人利益關係最深切者、各選華董一名加入、此如防務典職財政衛生華人學務之五者、在目前爲與吾人關係最深切而不可無華董參預者、似可據此支配、暫定名額爲五人、一面切實聲明、此係初步辦法、不得因此限制或束縛將來名額之逐漸增加焉、

或謂如此辦法、華董仍占少數、局中議事、恐不但無以貫澈華人方面之主張、且將事事受多數洋董之壓迫、況現時並無華董、故工部局之設施、凡有不利於吾人者、尙可以未加參預爲理由、提出反對、此後既有華董五人、即不復能以此爲辭、是於我更有不利焉、殊不知工部局遇有重要議案、如預算之類、須經納稅人大會通過、在彼亦有納稅華人大會之組織、工部局議事之時、遇有增加吾人負擔及牽涉吾人重大利益之議案、自當得此大會之允許或追認、方能施行、由此以觀、所謂以多數脅從少數一層、自可無庸過慮、若徒知設置華董、而不鞏固納稅華人大會之地位、此非根本解決之道也、

華董問題提出以後、同時似應要求對於工部局之行政組織、加以參預、鄙意謂當參照五卅案解決條件中所提之第四第五兩原則、互推局長副局長、並改組警察、此外並應設置 Chinese Commissioner General 華總務長 Chinese Secretary 華總辦及各處 Department 華處長 Chinese Commissioner 各一人、計有

Health Department（衛生）
Public Works Department（工程）
Electricity Department（電氣）
Finance Department（財政）

等四處、各設華處長各一人、同時並聲明遇必要時、仍當隨時增設華人職員、蓋徒知設置華董、而對於工部局之行政組織、不加參預、則租界市政計劃之如何實施、及工部局內部組織之如何運用、仍屬無從詳悉、亦非根本解決之道也、

故我對於吾人參預公共租界市政一事、主張㊀華董名額、依據最急要職務之支配、暫定爲五人、㊁納稅華人公會之地位、須加鞏固、㊂工部局之行政組織、須加參預、似此辦法、不獨對於租界市政、可以充分參預、且可造就市政人才、以備將來之需要、至華董及華人職員之職權及一切待遇、均當與洋董及同級洋員一律辦理、無稍歧視、此則毋庸贅述者也、

上海教育界應該注意的幾件事（續）

隴耕

㊂建築教育館　聽說市政府將建築一所大公署、把本市八局搬在一處、以資聯絡、而節經費、這是一件很好的事、作者希望、這種計畫、能夠實現、並且希望於市政府之旁、附建一所教育館、教育館的內容、約分㊀公共圖書展覽室、㊁公共理科實驗室、㊂史地標本圖表陳列室、㊃自然科學參考書閱覽室、㊄社會科學參考書閱覽室、㊅生物標本陳列室、㊆生理衛生標本陳列室、㊇學術講演廳（兼作教育影片映演處）、該館外觀、不必華麗、建築務須樸質堅固、作者非建築專家、不敢妄擬圖樣、但亦有意見、可以貢獻、容作專文討論之、

㊃建築科學化的公園　上海全市、無一華人自建之大公園、實爲一大缺憾、雖有一二私家花園、已經開放、但入門時、徵費過重、頗帶商業意味、民衆感覺不便、查柳營路附近、有宋教仁先生之墓、墓側有一片曠地、可以擴充成一公園、作者之意、華人自建公園、不必取法外國、最好照北京三貝子花園（現名農事試驗場）辦法、以公園而兼農事試驗場、動物園、植物園諸種性質、園中植物、應依科學方法、分類栽種、並掛木牌、寫明植物的名稱、以便大衆辨識、動物的佈置、也是一樣辦法、不過應留草地數處、並建橋、亭、樓閣・以資點綴、更種各種果木、以其收入、作爲公園維持及擴充之費、此種公園爲有益、此事應由工務局教育局農工商局財政局共同計畫、不必即日興工、但須早事籌備、庶幾從容佈置、得於相當期間內成爲事實、一洗租界內華人不得入公園的恥辱、

㊄籌辦市立中學　本市所辦三十八校、皆爲小學、市內公立中學四所（上海中學附中、務本女中、敬業初中）、或屬

於省、或屬於縣、皆非本市自行經營之教育事業、此次接收浦東塘工局所管學校中、有甲子學校、有地七十餘畝、規模甚大、作者以為此校應逐漸提高程度、酌添高小初中班次、一面添建校舍、期於數年之內、成一完全中學、市教育局接收該校之後、應擬一逐年推廣的計畫、以為開辦市立中學的預備、

㈥改建一個小規模的植物園　浦東塘工局後、有一花園、廣約十畝、襟江帶海、風景甚佳、其中所種植物、亦復不少、如能請一植物學專家、前往視察一次、代為擬一計畫、將園中草木、分類移植、把重複的刪減、把缺少的補種、使成一小規模的植物園、以供浦東各市鄉小學旅行參觀之用、亦於教育有益、

總觀以上六項、無一不需經費、現在本市教育費雖有逐漸增加之望、但所增之數、大半須用在新事業上、本文所舉、不過數端、將來應辦之事正多、當此民窮財困之時、未敢一一提出、希望上海教育界多注意於新事業之擴充、舊事業的改良、市民幸甚、(完)

市公安局取締薦頭店規則

一、凡在特別市管轄境內以介紹男女傭工者為薦頭店本規則均適用之

二、凡開設薦頭店者須於開設前十日應將左列各項開明呈請該管警察區所

一・店主姓名年齡籍貫住址　二・開設地店及門牌號數　三・薦頭店名號　四・三家以上連環舖保

三、該管警察區所受前條之呈請後即派巡長切實調查如該店主向務正業所具各節均係屬實者即行轉呈本局核給營業執照

四、凡薦頭店營業執照每年須換給一次無執照者不得營業

五、凡薦頭店收留投薦男女傭工須詢明來歷并有家屬或親戚確實保證者

六、薦頭店須自立名冊一本將投薦男女傭工姓名年歲籍貫住址及作保證之家屬或親戚姓名逐一詳細載明以備警察隨時到店稽查

七、薦頭店不得容留投薦男女傭工在內住宿

八、凡薦頭店如遇雇主承雇男女傭工時須訂立保單并將每月工資在單內註明

九、凡男女傭工在雇主家有盜取財物等之不法情事該薦頭店主應負交犯及賠償之責

十、如男女傭工遇雇主承雇時該薦頭店所取得之介紹費不得過所訂工資十分之三但此費由雇主出三分之二傭工出三分之一

十一、薦頭店如有遷移等事應即報告該管警察區所查明轉報本局備案倘閉歇時即將營業執照繳送該管警察區所轉呈註銷

十二、凡違背本規則第四條第七條第十條之一者處十元以上十五元以下之罰金違背第五條第六條第八條之一者處五元以上十元以下之罰金違背第十一條者處一元以上五元以下之罰金

十三、本規則俟呈請　市政府核准公布施行

市公安局酒排間營業規則

第一條　本規則凡在本特別市區內營酒排間業者不問新開舊設均須一律遵守

第二條　凡營酒排間業者須依照左列各項備具聲請書來局經過審核後方准給照營業

㈠店主姓名年齡國籍從前所任職業如係外商並須敘明來滬居住已有幾年是否諳練華語

㈡設店地點門牌號數房屋間數及構造大概房主姓名

㈢雇傭人數及其性別姓名年籍

㈣售賣食品飲料之種類細別

㈤屋內設備狀況之敘別

㈥除前列各項外有無設供顧客娛樂之事項及其類別

第三條　經過前條之審核後准予給照營業時須依照左列所定備具領照手數料來局請領執照並呈報開業日期於該管區所轉呈備核

㈠長年營業照每次征收手數料銀三十兩

㈡分季營業照每次征收手數料銀一季者十二兩二季者二十兩三季者二十六兩

第四條　營業時間春冬至遲不得過上午一時半夏秋至遲不得過上午二時半倘遇時機上關係其營業時間應受本局臨時之制限

第五條　顧客在店如有侵擾他人之安全者應隨時報告該管區所酌量處置

第六條　凡衣履不潔或已在他處飲酒過量者不得再以激性酒類飲料招待

第七條　所領營業執照應懸掛於店內顯明之處用透明之遮蔽器裝置之

第八條　無論何時應受該管區所之檢查

第九條　除開業時期應呈報外如遇停業歇業時亦須隨時呈報之

第十條　如違第一二條之所定者處以三十元以下之罰金違第四條之所定者處以二十元以下之罰金違第五六或第九條之所定者處以十五元以下之罰金

第十一條　經過前條處罰在兩次以上而再犯者予以停業之處分其停業日數酌定之

第十二條　本規則自呈奉核准之日公布施行

第十三條　本規則如有未盡事宜得隨時呈請修訂之

按本特別市區內薦頭店酒排間兩業往來人衆若不設法取締實與本市公安有礙市公安局有見及此特制定取締規則呈奉市政府核准公布於即日起實行凡在本市區內經營前項營業者須於本年十一月終以前往局聲請登記俾便核發執照　編者識

劃一上海度量衡意見書(續)

施孔懷

今將兩制更改後之容量與重量比較表列左、(長度及地積表同前、故不另列)、

容量

(甲)由營造庫平制折合萬國權度通制(均絕)

勺	0.01公升 一公勺		合	0.1公升 一公合
升	一公升		斗	10公升 一公斗
斛	50公升 五公斗		石	100公升 一公石

(乙)由萬國權度通制折合營造尺庫平制(均絕)

公撮	0.001升 0.1勺		公勺	0.01升 一勺
公合	0.1升 一合		公升	一升
公斗	10升 一斗		公石	100升 一石
公秉	1000升 十石			

重量

(甲)由營造尺庫平制折合萬國權度通制(均絕)

毫	0.00375公分 0.375公毫		厘	0.0375公分 0.375公厘
分	0.375公分		錢	3.75公分 0.375公錢
兩	37.5公分 0.375公兩		斤	600公分 0.6公斤

(乙)由萬國權度通制折合營造尺庫平制此項折合、數雖不絕、惟兩與公兩之比為三與八斤、與公斤之比為三與五、甚為簡單、

公絲	0.0000266667兩 0.266667毫		公毫	0.000266667兩 2.66667毫
公厘	0.00266667兩 2.66667厘		公分	0.0266667兩 2.66667分
公錢	0.266667兩 2.66667錢		公兩	2.66667兩 (8/3兩)
公斤	26.6667兩 1.66667斤		公衡	16.6667斤
公石	166.667斤		公鈞	1666.67斤

觀以上所定單位之關係及比較表、比例簡單、折合便利、似可採用、今將所擬之標準及制度列左、

標準　萬國權度公會所制定之鉑銥公尺公斤原器、

(甲)營造尺庫平制、　長度以營造尺為單位、重量以庫平一兩為單位、營造尺一尺等於公尺原器在百度寒暑表零度時首尾兩標點間百分之三二、庫平一兩、等於公斤原器萬分之三七五、

(乙)萬國權度通制、　長度以一公尺為單位、重量以一公斤為單位、一公尺等於公尺原器在百度寒暑表零度時首尾兩標點間之長、一公斤等於公斤原器之重、

六、權度式樣之大概　權度之標準及制度業已擬定、式樣之大概、得略言之、吾國權重之器、有秤有天平、萬國權度通制、則有天平及平臺秤(Platform Scale)、權貴重物品、極須準確、當用天平、權體積小而重量大如煤鐵等物、為穩便起見、宜用平臺秤、權體積大而重量小如花衣等、為便利計、為適合我國習慣計、當用吾國秤式、故權器式樣、可分天平、平臺秤、及我國舊式三種、我國舊式之秤刻斤兩、平臺秤斤兩及公斤公兩公錢公分對照、天平因用途而備斤制或公斤制法碼、度器可分營造尺、對照尺、及捲尺三種、營造尺、刻尺、寸・分・對照尺之一邊、刻尺、寸・分・另一邊刻公尺、公寸公分、捲尺分布製、鋼製兩種、尺與公尺對照、至於體積、可分尺制及量制兩種、尺製以一〇〇〇立方公分為單位、即一公升也、量制仍用我國升・斗・斛・石・之名稱、器分升・斗・斛・三種、此權度式樣之大概、為應特別需要起見、尚可增製其他式樣也、

七、權度之製造及檢定　國民政府尚未有工商部之設立、而權度之劃一、尤屬急不容緩、茲為救急計、上海特別市農工商局、應先購置標準、製造副標準、市民之欲以製造或修理權度器具為業者、須經農工商局特許、惟所製或所修之權度器具、須經農工商局檢定、以期劃一、

八、權度之推行　人民既感權度不劃一之痛苦、一旦便利通行之權度新制公布後、未有不樂用者、惟難免仍有頑固狡黠者流、抗不奉行、或陽奉陰違、若有此等情事、政府當從嚴取締、科以罰金、

九、結論　權度之紊亂、亦各國常有之事、例如法蘭西在十八世紀革命之後、方能劃一、是故亂紊不足患、能決心更改、終可統一、我國於民四所公布之權度法、雖有一二單位折合不便、為推行全國、亦未嘗不能統一、然實際上除國有鐵道而外、用之者殊屬寥寥、且有多數人士、尚未知吾國於民四、曾公布權度法者、前政府之無實行計劃一權度之毅力、於此概可想見、吾國民政府以革命之精神、改革一切不良制度、以適應人民之需要、當能於最短時間、從上海特別市着手實行劃一權度、以為全國倡、謹就管見所及之處、草擬劃一權度大概、有當與否、尚希邦人君子、有以教之、(完)

通俗演講

上海特別市市政府之組織

(甲)解題(在使聽衆認識「組織」兩個字樣和解說)

㈠諸位、上海特別市市政府的解說、我們已經講明白了、現在我們要講上海特別市市政府的組織、

㈡「組織」兩個字是什麼解說呢、(說時須提出字樣)「組」字是「聯合攏來」的意思、「織」是「編織成功」的意思、「組織」兩字聯起來講、就是說一件東西如何「聯合攏來編織成功」的意思、所以上海特別市市政府的組織這個題目、明白的說、就是說這上海特別市市政府、是那幾個部分、聯合攏來編織成功的、就得了、

(乙)比喻(在使聽衆澈底明白「組織」的真意)

㈠「組織」兩個字、是新式文章裏面的一個新名詞、說話裏面、不常用的、恐怕諸位還有人不能十分明白、我再說幾個比方、諸位一定可以明白了、

㈡談到「組織」兩個字、什麼東西都有的、諸位身上所穿的衣服、有裏子、有面子、有領子、有袋子、當中用線、緊緊的縫連起來、才成功一件衣服、這就是衣服的組織、諸位家裏有鐘嗎、諸位身邊有錶嗎、那鐘錶的裏面、有發條、有油絲、有擺輪、有齒輪、齒輪發條牽動油絲、油絲撥動擺輪、擺輪推動齒輪再移動長針短針、我們才知道幾點幾分、這就是鐘錶的組織、現在我再把我們人的身體、來做比方、我們的身體、有頭有頸、有手有腳、當中還有身段、才能算一個完全的身體、如是缺少一樣、斷斷不成人形、所以這個頭、頸、手腳、以及身段、就是我們身體的組織、

(丙)到題

㈠「組織」兩個字、已經講了許多、想必大家都已明白了、那末、上海特別市市政府的組織、究竟是那些部分、聯合攏來編織成功的呢、

㈡上海特別市市政府的組織、有一個很容易記得的法子、就是「一個處」「八個局」就得了、

㈢一個處是什麼「處」呢、就是直接市長底下的「秘書處」八個局是那個局呢、就是「公安局」「財政局」「工務局」「教育局」「農工商局」「衛生局」「公用局」「土地局」「這一個處同八個局、各管各的事體、不分上下、是完全平等的同一樣的受我們市長的指揮、(以上一個處八個局的名目均須用紙寫好提出)

㈣我們的市長是誰呢、我們的市長姓張名定璠(也用大紙寫好臨時提出)他的學識很深、經驗很多、在我們國民革命軍的北伐上、已經立了許多的功勞、現在做我們的市長、又有很大的一個決心、要改良上海的市政、對於我們上海特別市的人民、有什麼痛苦、對於各工廠各商家有什麼困難、都是刻刻關心、這實在是我們上

大王廟舊屋歪斜情形

(南市大王廟前街自七號至二十五號房屋多年失修歪斜情形異常危險市工務局早經查勘通知拆卸詎正在預備拆卸時一部分即經坍塌此圖為工務局查勘時所攝)

阜春路口舊屋歪斜情形

(方浜路阜春路口破舊房屋已早通知拆卸延未遵行此即其中一間之大門危險情形顯然可見工務局攝)

公牘摘要

本市現行稅捐一覽

南京特別市財政局前會函請本市財政局將本市稅捐種類名稱及一切辦法分別抄寄以資參考茲將財政局十一月二日發出第一二二號覆函及現行稅捐一覽錄后

逕復者接准　貴局第四〇號公函囑將關於所征舊有新闢稅捐種類名稱及一切辦法分別抄寄參考等因查敝市舊有稅捐滬南區域向歸前上海市公所征收滬北區域向歸滬北工巡捐局征收所定辦法捐率頗有參差敝局成立未久現正將滬南滬北原有各項稅捐逐項整理俾歸劃一惟厘定新章尚需時日茲將舊有稅捐種類名稱及征收辦法彙列簡表備函送請　查照至新闢稅捐擬就近於迷信奢侈消耗而無害民生者試辦數種如經營冥鏹筵席游戲娛樂等捐現正調查情形從事規劃容有開征辦法再行函復再　貴局總理新都財政所有征收新舊稅捐辦法定必精密完備訂有專章還希　惠寄一份以資借鏡此復

附上海特別市財政局現行稅捐一覽

(類別)	(期捐)	(捐則)	(徵收辦法)	(備考)
(總捐)	季	㈠居戶住宅按照房租百分之六　㈡店舖行棧按照房租百分之十　㈢浴室浦東及蘇州河按照房租百分之十二	派員按季征收	此捐包括地方行政以及道路工程道路內燈及清道各費故名總捐
(賽馬捐)	按次	按照營業所得千分之五十	派員按次征收	萬國體育會及遠東運動場跑馬場時賽行按期征收

陸上交通

(營業汽車照)	(捐季)	每輛十二元	車主到本局南市滬北兩處納捐領照
(自用汽車照)	(捐年)	每輛三十元	同上
(自用汽車照)	(捐季)	每輛十元	同上
(營業馬車照)	(捐月)	每輛二元	同上
(自用馬車照)	(捐季)	每輛五元	同上
(裝貨汽車照)	(捐季)	甲等每輛三十三元(四至五噸)　乙等每輛二十七元(三至四噸)　丙等每輛二十一元(二至三噸)　丁等每輛十六元(一至二噸)　戊等每輛十三元(未滿一噸)	同上
(大貨車照)	(捐月)	每輛五元	同上
(小貨車照)	(捐月)	每輛一元	同上
(小車照)	(捐月)	每輛小洋七角	同上
(機器腳踏車照)	(捐季)	每輛五元	同上
(腳踏車照)	(捐年)	每輛二元	同上
(營業人力車照)	(捐月)	每輛一元	同上
(自用人力車照)	(捐季)	每輛三元	同上
(三輪自由車照)	(捐月)	每輛一元五角	同上
(稅)(糞車照)	(捐月)	每輛一元五角	同上

(未完)

品芳茶樓慘案善後

本月五日午後二時閘北慶昌利豐德康三廠女工所組設之北區絲繭女工會五百餘人假蒙古路品芳茶樓三樓開成立大會因人數過多不勝重載竟致坍塌壓斃一百二十餘人傷百餘人茲將本府處置此事各項文件列后

(一)公安局呈文一　十一月五日公安局局長戴石浮呈云為呈報事閘北品芳茶樓倒坍慘斃多人除立即電呈外茲謹將已得情形列報如左

(一)本日午後三時許據該管四區署及第一所電稱本月五日午後三時許閘北蒙古路品芳茶園三層樓上因絲廠工會女工在彼處開會人數過多擠坍樓屋下壓以致死傷人數甚衆

(一)當時即派員查勘並派保安隊前往救護復由局長親往視察

(一)據查報該會係預定本日二時在該處開會而通知僅於一時四十分送達到場該管區所迨該管四區第一所官警到場即已發生崩陷

(一)本案到場救護除本管區所全部官長及戰局派員外有軍隊紅十字會與閘北一二三段救火會

(一)被壓當時致死者尚無確數已發者約計在五十餘人

(一)審察本案不幸發生雖由該會不慎擇場所且通知區所又復延遲所致然局長職任公安未能事先限制殊深慚悚

(一)詳細狀況容續呈報

(二)公安局呈文二　十一月六日公安局局長戴石浮呈云呈為續報閘北蒙古路坍屋傷人情況仰祈　鑒核事竊於本月五日午後二時十分據職局四區區長梅永貴四區一所所長倪文彪先後電稱本午後一時四十分接工統會函稱滬北區絲繭女工會於十一月五日午後二時在蒙古路品芳茶樓開成立大會又據守望警士報稱品芳茶樓有女工數百人似將開會各等語當由所長倪文彪率帶巡官警士前往維護不意所長尚未到達該處品芳茶樓因人數過多不勝重載遽已倒塌知生慘禍當即飛報四區總署及保安六隊迅派多數長警到場救護等情前來除電飭各該區所全班出動迅往救護並由局加派保安隊一隊前往外局長立即馳往出事地點見品芳茶樓四壁直立內部倒坍一空在場女工友多數被壓慘死目不忍睹當由四區區長梅永貴所長倪文彪督率長警保安隊暨救火會保衛團慈善團紅十字會童子軍並軍隊竭力將被壓死傷者設法掘救計先後共掘出屍體一百二十五具重傷未死者四十餘名口輕傷六十餘名口情形極慘一面維持交通保護秩序並籌設種種善後辦法查此次該會係慶昌利豐德康三廠女工所組設到會人數共計約五百餘人坍塌時間為一時四十五分工統會指導員沈言信亦被壓死在內竊維攀衆開會事所常有但人多擁聚一樓實已危機潛伏惜得報較遲未克先事限制致釀如此慘禍雖為人力所不及施究於維護公安欠妥職責所在惶悚莫名正在續擬呈報間當據四區第一所所長倪文彪呈稱本日十二時五十分正在所中審理違警案件忽據三號崗警朱萬福回所報稱警崗段忽陸續聚有多人往來不絕或入品芳樓或聚馬路中衆口喧嚣究不知所為何事故趕回報告請予察奪等語所長據報當派巡官吳鑫義前往調查旋據復稱該處女工聚集確有其事詢其何為當有工統會指導員沈言信聲稱日前絲繭女工代表沈招弟等呈准工統會核准成立上海市北區絲繭女工會在案今借品芳樓上開成立大會早經工統會函知各機關查明保護何貴局尚未收到此項函知耶云云巡官察其言語確因不便強行解散而既云有函通知本局尚未接收亦未便遽准開會釀成別故當囑該工等速取此項函知送所候核一面着值班巡警加意在該處彈壓未上樓者不准再上此巡官往查及布置情形也云云待至一時四十分間始據工人將工統會函知送到內開案據上海市北區絲繭女工會訂於十一月五日下午二時改組成立查該工會章程尚屬妥善業經本會登記調查在案並無不良分子自應准予改組惟查扶植農工原為本黨重要政策該工會既經本會查明准予正式成立所有集會自當設法防衛除函當地駐軍知照外相應函請貴警所查照屆時加以保護勿生誤會為荷會場在更新舞臺隔壁品芳樓上等由所長核與該指導員及工人所言符合自應予以保護所長遂帶巡警馳恩平段鳳春路印田賈玉海等前往該樓時正一點四十五分也距所長等甫及樓門足未履閾忽聞西面三層樓面訇然一聲完全坍塌東二間樓面幸未牽動在上女工百餘人安全脫險所長隨至坍處察看由三樓坍起二樓被壓隨仆所有三樓女工二樓樓底正興館食客堂倌均被壓仆在內當即回所電察鈞局并第四區署閘北救火會及紅十字會醫院濟生醫院謙益傷科各醫院趕派汽車救護受傷者由醫院分別輕重或留院醫治或遣回家內壓斃者由各家屬認領自行棺殮工統會指導員沈言信女工代表沈招弟亦均壓斃在內所坍之屋建於民十春間歷時未久表面尚壯觀瞻開過國貨廣告影戲院上客雖僧於今日並無危險徵狀茲乃慘劇實非意料所及除再詳查傷斃確數外所有上海市北區絲繭女工會開會坍屋傷斃人命情形先行具文呈報仰祈　鑒核等情前來除指令將傷亡細數迅行查明列報以憑核轉外理合具文呈報仰祈　鑒核施行謹呈

(三)本府指令　十一月八日市政府發出第二百五十八號指令令公安局文云　兩呈均悉閘北品芳茶樓坍倒傷人情況由為呈悉閘北品芳樓坍塌被壓斃命者一百二十餘人受傷者百餘人洵為空前慘劫極堪憫惻此後市民開會集社務須令飭當事人先將開會日期會場地點會議事項人數預計詳細報告該局由局逐一審查後認為一無妨害者方能准許至開會時並須多派得力長警到場彈壓設臨時認為有危險情事應即勸令閉會或另移他處或限制人數以免再蹈覆轍而重生命查此次絲繭女工在該樓開會人數既有數百名之多當係陸續前來並非片刻間所能聚集倘警等何以不加勸止該管區長警等職責所在咎無可辭仰即查明從嚴懲處具報除分令工務公用等局對於公共場所建築及電氣等加意檢查並由本府督同衛生農工商等局妥籌善後辦法暨通告市民以後集會須依從該局警區之指揮外仰即遵照此令

(四)本府訓令　十一月十日本府發出第一百二十二號訓令令工務公用兩局文云　為訓令事案據公安局呈報閘北品芳茶樓集合女工多人開會時樓忽倒塌慘死一百餘人等情經本府調查其慘狀較前次唐家濟菜場坍塌情形有過之無不及殊堪憫惻除令知公安局以後市民開會須先期報告由局審查人數地點及估計房屋面積慎防危害並由本府督同衛生局農工商局妥議善後辦法外合行令仰該局即便會同公用工務局將所屬境內公共場所如茶樓酒館劇場菜場電影園等其現時建築負重力量電氣設置一一分別嚴行檢查標誌以防意外而策安全是為至要此令

(五)本府布告　十一月十日本府發出第十九號布告云　為布告事本市自新大橋唐家濟菜場先後坍倒後市內建築迭經令飭工務公安等局派員嚴密檢查切實取締方冀逐漸整理免再發生危險不幸閘北品芳樓又以絲繭女工開會遽行倒坍傷斃多人數月之內慘事迭見殊深憫惻除分令公安局查明該管長警嚴予懲處工務公用局將所屬公共場所建築工程厲行取締負重力量詳為標識電氣設置嚴加檢視並由本府督同衛生局農工商局妥籌善後辦法外合行布告仰即週知此佈

(六)本府通告　十一月十日本府發出第二號通告云　為通告事查各團體開會結社其事由地點日期固須先期報經該管警署核准以昭慎重即開會人數會場能否容納地方有無窒礙亦必由警區詳細檢查臨時酌定如認為有危險發生即當隨時制止暫令閉會或另移他處或限定人數以免意外而策安全此為警區應盡之職各團體理應尊重此次閘北品芳茶樓絲繭女工會慘案該管警區事前未能防範固屬有虧職責惟開會者未加審察招集多人致釀巨禍亦難辭咎本府為懲前毖後慎重民命起見除令飭公安局將該管區長警查明懲處嗣後遇有集會事宜務須嚴重取締并由本府督同衛生農工商等局妥籌善後辦法一面分令工務公用等局對於公共場所建築及電氣等項加意檢查負重力量詳為標誌暨布告外合行登報通告嗣後各團體如有集會事宜務須遵照上開各項先期呈報公安局核奪開會時并應遵從該管警區監督指揮是為至要特此通告

⊙商場消息

▲四川路中央照相館舉行紀念 四川路青年會對門中央照相館、自開辦以來、營業頗形發達、此次適逢該店週年、由股東會議決、十號起、舉行廉價一月、以示普及、將各種美術照相、一例減價、期滿決不展期、

▲大綸運到冬令貨品 大綸綢緞局、所出各種綢料、顏色花樣新穎奇特、久著盛名、近自冬季減價以來、營業頗爲暢旺、更加招待殷勤、主顧絡繹、歷次運到各貨、質料既佳、定價又廉、故一銷即罄、近更赴杭州採辦冬令貨多種、絡續到申、定價每尺祇售七角半至一元二角、貨質堅緻、爲冬裝必備之物、聞日來往購者頗爲踴躍云、

▲美利國貨香烟暢銷 中國美利烟草公司、營業主任范鼎奎、爲競爭國貨起見、所製趙雲牌玉兎牌香烟二種、原料較舶來品之上、聞近日外埠運輸者日有數起云、

▲立興祥綢緞放盤 小東門口立興祥綢緞局、專運呢絨洋貨・綢緞顧繡疋頭、花樣新穎、該局鑒於天時漸漸寒冷、故於昨日起舉行冬季特別大放盤二十五天、除價較市上特廉外、再附送美術贈品、聞昨天該局門市異常擁擠云、

▲大東書局特別廉價 自十一月十六日起至十二月十六日、特別大廉價一個月、平時售實洋一元者、再打八折、以示優待、亞森羅蘋案全集、自出版以來、風行全國、現已三版付梓、預約一月、廉價期內、以對折出售云、

▲勞氏白玉霜大贈品 即日起、在南京路南洋襪廠舉行、每日下午二時起、凡購勞氏白玉霜大瓶一罐者、送司丹康美髮霜樣子二匣、星期六星期日不送、樣子無多、欲購從速云、

▲永豐利西藥行營業發達 新北門新開水一豐利西藥行、於本月十八日開市、營業甚爲發達、聞該號出品優美、售價公道云、

▲恒興減價中之新貨 虹口天潼路頭壩浪恒興號、自減價以來、門市極旺、近由歐美運入各種嗶嘰及呢絨等、顏色花樣、均甚新穎、如萬字花嗶嘰、減沽每尺五角、純毛天青細嗶嘰、減沽每尺五角八分、德國格子花呢、減沽每尺三角九分、頭號全羊毛大衣呢、減沽每尺六角八分、素花寬緊駱駝絨、減沽每尺四角六分、上等天青厚呢、減沽每尺四角八分、故日來顧客、頗形擁擠、

▲同昌車行新由美國運到脚車另件 該行近向美國紐地派邱名廠、採辦來申長梗板鈴及路適表多種、聞較諸市上日貨冒充美貨者、不堪同日而語、其質地堅固耐用、聲音宏遠清脆、尤爲新到扳鈴特具之優點、至於路適表、一經裝用、可獲極大興趣、無論何車、均能裝置、而定價低廉、遠埠顧客、用函購者、該行並能保險寄到、不取郵資云、

▲四恒表局新到寶石 三馬路畫錦里四恒表局、專門發售各種寶石鐘表首飾等、貨眞價實、信用素著、該局近又運到大宗俄國寶石、花樣新穎、光彩煥發、鑲製飾品、頗形美觀、聞於本月二十五日起、特別減價、概照八折出售云、

⊙醫藥訊

▲寶隆大藥房明日讌客 靜安寺路五十號（即派克路西首卡爾登房屋）寶隆大藥房、開幕以還、力求精美、顧客取其地址適中、可免東西跋涉之勞、咸樂就之、故營業發達殊甚、近因病家紛至、原有諸大醫士應接不暇、特添聘留德儒慈堡大學醫博士丁名全君駐診、時間下午二時至四時、丁博士尤擅婦科、定克爲女界造福、寶隆大藥房明日假座大西洋歐菜社讌紳商醫報各界、聯絡聯給、届時必另有一番盛况也、

▲聯昌德藥房十週紀念廉價 公館馬路共舞臺西首卜鄰里口、聯昌德大藥房、發行德軒氏消痰半夏餅、茲値十週紀念、自今日起特舉行大廉價二十天、問購中西各種著名藥品、及化妝香品等、一例均照血本出售、凡購德軒氏出品半夏餅等良藥、照原價一例減售六折、以酬歷年惠購者之盛意云、

▲德羅洋行發售治咳丸 新世界北部對過德鑫里內德羅洋行、自總經理德國惠爾登藥廠出品各種西藥以來、暢銷於南洋各省、以致營業甚爲發達、近日該行有鑒時交冬令、正値咳嗽猛烈之際、故新自德國運到萬應治咳丸數十箱、並聞該丸主治各種傷風聲啞久咳氣逆哮喘等症、定價每瓶一元五角云、

⊙劇場消息

▲倹德兒童歌舞組將舉行第二次公演 倹德會兒童歌舞組、表演之新蟠桃會・月夜之夜・新三蝴蝶・專制的皇后等歌舞劇、初次表演、已經轟動一時、咸嘆觀止、考其成功原由、蓋有五項特點在焉、㈠服裝的合宜、該組各項服裝、悉根據劇情而製、如萬花仙子之衣、純以各種綫花製成、費洋百元、其餘亦均類此、總共費洋千元以外、㈡佈景的輝煌、該會自有劇場、（即百星戲院）劇臺大小適宜、且屬自有、易於固定支配、如三蝴蝶劇中、四圍純用綠緞光幕、花蝴均由幕中出入、顯示花開葉盛之時、新蟠桃會別用黃色三重緞光幕、中懸五彩綢罩電燈、都數十盞、光輝燦爛、自呈瑤池氣象、月明之夜劇中、更有深林之景、海濱之景、深夜天空月明之景、其他短劇各有背景、支配無不從技術上着想、聞該項用費亦有千元之數、㈢音樂配光的適合、該會新樂組有十餘人、中西音樂器械均全、音樂家如程午嘉・嚴上工・黎錦暉・王巽之・張道義等、均在該組、故樂調之合宜、當首屈一指、更以另有音樂欄、尤爲完備、至表演時更取最新式之電光燈、遠近幷射、尤爲特色、㈣學生幼稚活潑可愛、該組學生祇三十餘人、悉由會員子女中選擇而得「天眞爛漫、活潑可愛、年祇六齡者有十五人之多、其餘亦多十三四齡、㈤表演的限制、該組目的爲發展兒童個性、幷於每星期日開會員同樂會表演之用、同樂會幷不收費、故祗在會時表演、無論如何概不出外、聞該組因用費尚未籌足、故須再行擇期、公演一次、以後概不收費表演云、

▲北京慶周歲特映巨片 北京大戲院、開幕來瞬已一週、届此週歲良辰、特於今日起映曼麗菲濱及璐門凱麗二明星合演之著名香艷戰事鉅片「情海輪迴」、是片寫情海漩渦之顛沛循環、以皇帝貴胄與小家碧玉、同墮其中、而沉淪迷離、忽悲忽喜、且以滿洲繁華首都維也納之生活爲背景、極喧樂悽愴之致、

▲明星新片訊 明星公司將問世之新片、除張石川導演之山東馬永貞、鄭正秋導演之北京楊貴妃兩片、業已攝製完竣、剪接齊全外、尚有卜萬蒼導演之美人關、張石川洪深導演之少奶奶扇子、張石川導演之車遲國借道鬥法、及蔡狀元起造洛陽橋等四片、現方分組趕拍「異常迅捷、約於月內均可告竣、聞該公司以應南洋購片商之請、年內尙須攝成五六古裝片、以供需求、故邇來日夜趕製、異常忙碌云、

▲木蘭從軍之葛强比武 民新侯曜導演李旦旦主演之木蘭從軍、昨在南園攝廼通下羽書徵兵、葛氏兄妹比武應召一幕、先前在南園搭蓋演武場一座、極雄偉之能事「劉坤榮飾葛强、身手健捷、舞弄一鐵棒、重計數十斤、盤旋上下、流轉自如、旁觀者爲之讚賞不置、

▲珊珊歌劇社成立 珊珊歌劇社、由傅方流吳文超朱傑夏可畏韓蘭根蔣仁棟龔筱鳳及珊珊女士（陳敬如）等諸君組織、現已積極籌備、聞定於陰曆十一月十晚、假座寗波同鄉會開成立大會云、

▲太平天國在蘇攝製 大中國影片公司新片太平天國石頭公主、前以攝製外景、全體赴蘇、日昨接得陳秋風夏赤鳳自蘇來函、謂連日天朗氣淸、頗合攝製外景之用、近在天平山攝石公子遇難、以及荒島拯婿等幕、今成績至佳、日內即可返滬云、

▲開元攝製江南奇俠 開元影片公司陸潤曜導演之婚約一片、在外埠公映、極受觀衆歡迎、其第二片江南奇俠、仍由陸導演、連日往該公司投考之男女演員、頗不乏人、由劇務部詳加選擇、聞選定有武術技能之包玉露、及聘定之著名武術家合演、女角乃富有銀幕智識而貌美艶之錢士英、片中要角、係陸自兼、

▲恩派亞開映十三號包廂 開心新記名片十三號包廂、自在中央新中央相繼公映後、祇以限於日期地點、未及寓目者頗多、幾經觀衆要求、於昨日起已在恩派亞開映、包廂廳座、日夜場都無隙地、後至者仍抱向隅、紛紛預定座位而去、

▲月明公司續製八美圖 月明影片公司爲任彭年所創辦、近已攝竣西遊記及七劍八俠十五義一片、南洋方面、訂購者頗不乏人、又前導演之嘉興八美圖、南洋方面、歡迎甚烈、各戲院營業超出其餘各片之紀錄、故現正攝製續八美云、

▲天一青年趕製花木蘭 胡姍主演李萍倩導演之木蘭從軍、連日趕攝內景、如離家諸幕、據公司中執事者稱、此幕彌見細膩紆迴、而一種奮勇投軍慷慨悲歌之神態、誠令我輩大好男兒見之愧死、際此國事如毛、外侮頻迫之秋、正要國國民攘臂興起報國之日、此片可謂適合吾國今日當務之急也云云、

▲談水上英雄 張慧冲主演的影片、都以武術馳名、我們在銀幕上 見他一種英俊的風度、和勇敢的技術、就能感覺到十分的熱烈、像已往的情海風波奪國寶諸片中、我們不必說其他、但就張慧冲個人的表演而論、已經是中國影片中所少有的了、昨天、他的新作品水上英雄在中央大戲院公映、就以觀感所得、寫此作爲我對於該片的意見、㈠劇情、是片以愛情爲經、以武術爲緯、發揚新思想的長處、也突兀亦不凌亂、確是佳搆、㈡表演、張慧冲在片中的武術、的確以前從未見過他如此賣力、他不論在陸地上打、海中打、空手打、劍打、都處處令人稱奇咋舌、但他表演着輕憐蜜愛、却又另有一種神情、眞是妙不可言、徐素娥飾片中的徐玄玉、能把劇中人一種又英爽又嫵媚的神情充分地表演出來、與張慧冲如一花一葉、收相得益彰之妙、其他如費柏淸的惡少年李少華的盜魁、一個險在心裏、一個凶在面上、無不表演得淋漓盡致、㈢取景、該片取外景、在普陀山、雄偉之處、使人見了覺得心神爲曠、而峯巒海天、寂靜空山、更處處像有畫意、內景亦是富麗堂皇、不落小家氣、㈣其他、全片加染彩色、有數千尺之多、美麗悅目、得未曾有、字幕亦佳妙、光線尤明晰、總而言之、水上英雄確可算電影武術片中最有精彩的一片了（蘇鳳）

▲中華歌舞特刊徵稿 中華體育會定月之二十五日晚舉行音樂歌舞大會、藉以籌欵擴充會所、現已積極進行、是日並發行特刊一種、由徐心波編輯、並歡迎投稿、凡關於歌舞遊藝體育國技之討論文字、一經取錄、概以該會參觀劵爲酬、件寄寶山路義品里一八八號、

三一廣告公司介紹部贈券

民國十六年十一月十七日

商號	地址	營業要品	優待辦法
三一推廣部	南京路五福弄電話中央五六二三	英譯赤壁鏖兵	每册九角憑券實洋五角
蜀通森銀耳莊	英租界三馬路大舞台對面	▲銀耳▼兼售參燕	每兩七角起八元止憑券照特價再打九五折
廣仁堂衛生藥油	虹口吳淞路東武昌路金書里八五五號	靈效藥油主治四時感冒風濕骨痛霍亂吐瀉無名腫毒	憑券到店一律八折各洋貨號各大公司均有出售
公和洋行總經理 根偉公司 製藥	愛多亞路卅二號三樓	家庭必備陳製止痛藥水專治瘋濕骨痛腰酸及一切無名腫毒時疫急痧奏效如神每瓶一元函購加一	憑券購藥一律九折先施永安新新麗華公司各大藥房均有出售
上海唱機公司	倫敦橋芝罘路十五號電話中央一三七一號	▲唱片機▼修配零件	憑券唱片及零件八折機每只祇收十七元
江逢治公司 化學製藥	上海四川路A一三四號北京路北首青年會南首	㈠專治肺癆藥水 ㈡麥精魚肝油 ㈢百補強身血 ㈣其他各種良藥	憑券八折 憑券一罐八角三罐二元 憑券八折 憑券八折
中央攝影公司	四川路橋南青年會對門	一元的美術照相	憑券拍照一週紀念特價外再打九五折扣
上海培德領帶公司	南京路大慶里一九六號電話中央八七六七	PERTER'S NECKTIE	憑券照價九折

▲閱報諸君請將此券剪下向右列商號購貨即享特種利益 本券每日在申報及時事新報刊登起碼二行

本券效力時期自十一月十七日起至十一月十八日止過期作廢 各貨號如欲登本券刊至南京路廣西路三五號三一廣告公司接洽電話中央一六三五

乾肥皂如何比較？ 用了乾皂使君家庭滿意

每洋廿六塊

質地要堅潔 去垢要迅速 洗滌要經用 價錢要相巧

各烟紙店均有經售 總發行老垃圾橋南陽廠 E2949

花柳病多由白濁作祟

凡傳染此病者大半起急性白濁、白濁久年不愈、小便刺痛、淋濁流厚黃、…慢性白濁、…
○白濁而變爲横痃…○白濁而變下疳…○已潰者…○白濁而變頭腐爛…
以上各症…本醫用最新…治法…
…各症可包愈、日期由…
…
林渭川醫生啓 花柳專家 門診…馬路安康里…電話中央六四九六 康E2144

申報本埠增刊分類廣告

出售

雪園 本園現因裝潢內部、暫停數天、此頃裝潢工程、頗費時日、因地位既須擴大、廚房亦須添備新式器具、務期清潔衛生、外部並以透明豬皮、上給彩色圖畫、爲屋頂天花板、內裝電燈、晚上開放、宛如身入圖畫、…美國金銀紙箔裱糊、各種花樣、電燈反射、…並裝無線電發音機、可隨時聽音樂、…恭請光顧

譽滿申江 惠福花紙自發行以來、…新新公司…大東旅館…新新舞廳…麗華公司…均採用…惠福紙花總發行 南京路三七七號 虹江路…公司 電話中央九一〇七 2095

▲出讓機器脚踏車 有印度Indian機器脚踏車一輛、定好有電氣用具、…五十兩左右、有意者請向靜安寺路一百三號Major Stamford接洽 甲E5906

▲房產出售 茲有坐落法租界呂班路…洋房一所、占地一畝…大小房間…有汽車間…一切裝設俱全、…中國營業公司接洽 四川路七十號 康E1698

▲地產出售 茲有七畝地產一處、坐落狄思威路…建築中國式房屋…收入…請向四川路七十號中國營業公司接洽 康E3469

▲地皮出賣（三）福煦路與西愛咸斯路轉角有地皮一畝四分、…電話中央一二一五…康E2157

▲地皮出賣（四）茲有坐落西區東京路之地皮一畝五分…有意者請與南京路四十號…電話中央八十…康E2867

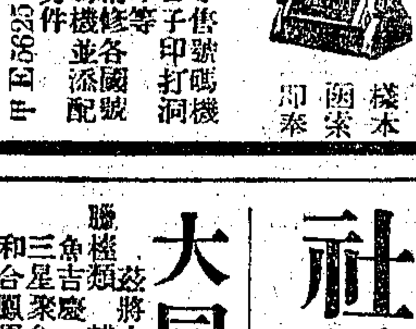

專售日子印號碼機 精印打洞機 另件並各國配添 北江西路安慶里 E5625

大同銅錫號

本號自造各種精美銅錫器具、…火鍋…茶爐…湯婆…便桶…各種…地址…甲E2829

神州國光社出版各種大廉價 古物書畫展覽會

本社自十一月初一日起至十五日止…在…舉行古物書畫展覽會…

何等漂亮 愛多亞路大世界對面大中樓係中菜館、中並有最新式者、壁用花紙、玻璃大廳四樓、雅潔兼而有之、裱糊軒暢、請貴友到大中樓、假座宴以砂鍋菜券、茶飯小賬一概在內、既簡便且經濟、又恭敬食後有興、尚可到大世界一遊、試想何等漂亮

砂鍋菜券 甲種四元 四盆四湯炒兩大菜乙砂鍋餛飩 足供十客叙食 乙種兩元 兩盆兩炒乙砂鍋餛飩 足供五客叙食

▲打字機 買、賣、租、修、惠臨江西路B九號怡元洋行 甲E2657

織襪電機廉價出讓

某大襪廠、因將…各種…電機…出讓…請投函…本報…信箱 康E2957

啓事

▲修理打字機器 專修各種打字機、修費從廉、一律包用、北京路四八號東興印務局啓

▲打字機廉價出讓 新式勝明登打字機一架、廉價出讓、購者請投函本報天字第三百七十四號信箱 甲E5861

▲張明甫啟事 閘北香山路西首七十號萬盛煙紙店、…自民國十六年十一月一日由…各項賬目、仍由前店主高仲…負責、…特此聲明 甲E5893

▲酬謝十元 廿一日上午九時在卡德路…遺失小紙包一個、…如有拾得者送至卡德路…當即酬洋十元、決不食言

▲欲謀出息優厚者鑒 本號現欲招聘…

▲上海渡船公司 本公司備有大小火輪…電話中央一一九五…E7277

太和鴨絨被枕有限公司招股 本公司製造鴨絨被…

書畫

郭宜盦山水兎潤 長沙郭宜盦先生…

徵求

▲入贅 …

▲徵合資辦電影 …

▲徵求廣東女茶役 今有新設…欲用廣東女茶役…

出租

請租及購產業 如有房屋出租及產業出售…請示…公司介紹部…

▲優美房屋出租 …

▲餘屋分租 …

吉屋召租

▲廉價召租不取小租 …

公寓 商學各界…

▲新式花園洋房召租 …

車租每小時四元 隨帶搬夫四名不另取資 代拆代裝毫無損傷

總行三馬路 分號大世界西首 電話中央九一三三

宿舍

每人每月六元、包飯、…北川路…

醫藥

西洋年輕女子按摩術

按摩術 …

▲肥生愈我疾 …

▲周召南醫生 …

唐斐禮醫師 專治…

新生活 第一期出版 凡欲解決生活困難、謀滿意之生活者、非讀新生活雜誌不可

因宜打字職業學校 專科 男女日夜招生

國醫 祝味菊 專理男女大小方脈

⊙如何而登分類廣告

如何而登分類廣告。此問題之待解決者。必有人在。蓋雖知分類廣告與人生。有極密切而重要之關係。但至如何程度始登分類廣告。此問題至複雜。茲就一般所欲知者。略述於下。以備萬一之需。
分類廣告。爲最經濟之廣告。故有瑣碎事件。必須登廣告以求解決。而又無須大刊登者。如此情形。則以登分類廣告爲適宜。因載其需要目的。祇在本埠者。尤以登本埠分類廣告爲適宜。倘此種廣告之報紙。其銷數專在本埠。故廣告之效力。亦可直接達於全埠。取價較之各種廣告爲廉。故欲節省金錢者。亦以登分類廣告最爲宜也。

藝術界

應鵬編輯

⦿丹農雪烏的自白詩

士駿

最近加普利愛萊·丹農雪烏借了詩的形式、敘述他的自白、載於最近的「歐羅巴雜誌」中、大意如左、

「唉、為什麼人也和欲望或權力一般的不若永久呢、任是溫和或粗暴、人的一切的舉措是一樣的、一切的藝術使我快活、一切的主義使我神往、一切的事情捉住了我、我羨慕人|我羨慕建築寺院的人、我羨慕置牛在軛之下的人、羨慕從古水的力中引出了新的力的人、我羨慕發見星的軌道的人、羨慕那些能在死於象形之中聽到廢滅的王國的言語的人、

我是充滿着野心、我試驗過一切、我的不能做到的事、我把空想來做到了、和空想與行為一般、我是持有不拔的意志的、從夢中而得到一切、是多麼幸福啊、

我依了如命運所命令我的而揚揚得意、生於紫色之家的驕子、我登着希望的王座、呵、這一瞬間的快樂啊、我的胸膌為快樂所波動着、連呼吸也覺得痛苦 祇有在這一瞬間、我的靈魂的胸膌是廣大而擴大的、

我在什麼時候能歌詠此一瞬間呢」

觀此我們非但可以知道丹農雪烏的生氣勃勃的胸膌、也可以知道他自信之深、與其說此詩為自白、無寧稱之曰自讚、

⦿關於日本帝展及其他

倪貽德

東京的秋、畢竟是一個美術的秋天呢、二科展覽會開幕不久、接着便是帝展的開幕、報紙上接連地刊載着的批評、各種雜誌的特刊的競出、纔使我們的眼睛、有應接不暇之勢、

「帝展」可說是日本藝術界最高的機關 每屆開會的時候、不但朝野的人士、都視為重要的節季、便是一般藝術家、也看作一年中最大的集會、這裏面的會員委員、都是此邦藝術界第一流的人物、而所有全國的藝術家、亦大半以此為進身之階、好像是一登龍門、身價十倍、他們窮年累月、在畫室中努力製作、無非為求帝展之入選、以冀獲得殊榮、一旦不幸而落選、則又垂頭喪氣、甚至有憤而自殺者 近來在報紙上也時常可以看到關於這種情形的諷諷、像這種藝術的集會、一變而科舉式的考場、這雖是日本藝術界無可諱飾的腐敗情形 但比之於我國藝術界的冷淡寂寞的狀態、却更顯出他們狂熱·活躍的生氣、

是的、日本的藝術界的確有一種狂熱·活躍的生氣、在帝展開幕的前幾天、上野公園的道上、我們可以看見許多所謂藝術家者、有的推着大車、有的掮在肩背、送着作品到美術館裏去的、摩肩接踵、絡繹不絕、單在這一點上看起來、已足使我們欣羨不置、而自愧我國藝術界的望塵莫及了、

這轟動彼邦全國的帝展、已在上月十六日開幕了、四方人士、前往參觀者、如潮之湧、每天平均達二千以上、在這中間、我也忙裏偷閑、前去參觀了幾次、關於我們看了的意見、王道源君已經有了一篇詳細的批評、我可以不再多說、我現在只將關於本屆帝展大略的情形以及當時所起的感想、拉雜寫一點出來、為國內的藝術界作為一點消息的報告、

㈠會場之大略情形 會場在東京府美術館、共分四大部、第一部日本畫、共十五室、陳列出品二九七點、第二部西洋畫、版畫、共十二室、陳列出品二七點、第三部雕刻、共陳列一大室、出品一四二點、第四部美術工藝、共七室、陳列作品一一二點、合計共八三八點、

㈡出品之審查 帝展每次之出品、在開會之前、須經審查會嚴格之審查、此次帝展、日本畫共收二一五六點、西洋畫、版畫、共收二四八七點、雕刻共收一九八點「美術工藝品共收一零一五點、兩者相較、除雕刻工作、落選者幾佔十分之九、而入選者祇不過十分之一、由此可知帝展審查之嚴格、(但據一般輿論、因審查員挾有偏見、入選與落選並非以作品真真之優劣為標準、其中實有腐敗不堪之黑幕、因落選之作品、實質上超過入選者不在少數、以致引起一班無名作家强烈的反抗、聽說將有落選品展覽會的舉行、)

㈢院賞與特選 每屆帝展在入選作品之中、再由審查選出最優之作品、而給以院賞與特選殊榮之頭銜、茲將本屆洋畫與雕塑部之得院賞與特選者列下、

特選 洋畫部

中夏之庭 奧瀨英三
持瓜實之女 金澤重治
支那服之女 吉村芳松
四婦人 上野山清貢
橫臥裸婦 草光信成
畫室小閑 前田寬治
水鄉之夏 阿以田治修
四人之女 齋藤與里
鈴木千久馬

彫塑部

大乘 橫江嘉純
立女 中川清
少女像 村田勝四郎
空 赤堀信平
白日夢 澤田寅

院賞

(日本畫)築地明石町 鏑木清方
(洋畫)裸體 田邊至
(彫塑)大乘 橫江嘉純

㈣委員會員之出品 所謂帝展的委員會員者、都是握有日中藝術界至高的權威、有至高的聲望、地位的老作家、他們的製作、都可自出品而不經審查、但是這次帝展、委員會員出品的委靡不振、已為一般批評家所公認、單就西洋畫一部而論、老作家中、如岡田三郎助·和田香苗·片多德郎等、多不約而同地發表他們學院風的肖像畫、除了純熟的技巧、穩健的構圖之外、絲毫看不出作家的生命和熱情的地方、在這裏面比較能使我們滿意的、是藤島武二和滿谷國四郎二人的作品、藤島武二的藝術、在日本的藝術界上已佔有最高的位置、他在去年的「太子展」裏發表的「芳蕙」、已引起一般觀者的注意、全幅幾沒有一處可非議之點、這次他出品、紋剪眉」、取材和結構、和「芳蕙」頗多相似之處、充滿着東方的裝飾風和甘美的色彩、使人起沈靜優美的感情、滿谷國四郎已經是一個白髮的老作家、但他的作品上却充滿着清新的情趣、他好用單純的色彩而表現趣聞於平面、有人批評他畫的人體不題內部的肖格、像是打氣的皮人、但這一種原始的作風、實非一朝一夕所能學得、他經過數十年的研究和改變才能達到這樣的地步、

在本屆秋季、除了帝展和工科展二大展覽會之外、其餘的同人展或個展、在各大百貨公司的樓上相繼舉行的、幾乎每天多有、比較重要的、如農人社第三回洋畫展、椊美展 日本美術協會展、梅原龍三郎氏個展、原富太郎氏作品展、第一回大調和展等、此外本年的秋季佛展、亦將於十一月十六日起在東京舉行、

上海技藝員總聯合會游藝一覽表

小艷琴 京音大鼓 小艷芳

田永奎 文武戲法

童子團

歡喜團 小得發 小玲珍 周杏泉 周慧珍

趙中山 男女戲法

吳品如 中西幻術 乾坤戲法

王一飛 中西戲法 童子武術 王筱飛 王筱鈴

毛喬笙 男女表演 改良戲法

黃杏珊 戲迷 三寶

遷移聲明 張鳳翔 童子雙簧 男女戲法 張玉林 張玉英

邱勝奎 京都 徐鳳山 文武戲法 特別口技 全班十六元八

莫悟奇

胡壽慶 競爭廉價 奉送雙簧 普通價目 十四元八

科天影 魔術

沈易書 南方 拉戲 全班場面 合拉各派 生旦洋操 小曲電燈

吉評二 戲迷 相聲

聲舞臺 (首先發明) (大八提戲) 龍飛傳

孫連元 (全班十二元) 五歲紅 神童 巧耍花罎 滑稽武術

海泉 月娥

化裝 唱坐 十元八

遷移聲明 陸嘯梧 滑稽宣卷 改良唱春

四班合演 董別聲

寧波 南詞 朱寶興

陳昌浩

鳳鳴社全體女子蘇灘 錢鳳珍 錢鳳玉 錢鳳弟

改良申曲男女合唱 王筱新 王鳳珍 王雅琴 趙月珍

花月英 顧泉生 花月紅

丁少蘭 男女合演 改良申曲 十六元八 丁婉娥

邵文濱 乾坤合唱 風雅申曲

馬金生 改良申曲 男女合演

開口笑 由津 回申

人人笑 百鳥 朝鳳

夏鶯鶯 惠鶯 娟鶯

第一發明 邱聘卿 百鳥朝鳳 特別拉鈴 三絃拉戲 大鼓 筱翠花 四歲紅 武術

范少山 乾坤 珍珍 盈盈 范醉春 蘇灘 新增特別電燈擔

久蒙歡迎 最著名 貴唯一 女子蘇灘

王美玉 王寶玉 王愛玉

怡紅社女子蘇灘 張素蘭 張月蘭 張瑞蘭

筱桂蓀 乾坤 蘇灘

新西游記 陸笑 陸蘭 幼蘭

施筱雲 古裝 蘇灘

唐玉英

玉韻集全體女子蘇灘 蔣婉貞

費西冷 古裝 蘇灘 男女合演 新電燈 滑稽 歌曲 競爭 廉價 三加演 雙簧

遷移聲明 葉如玉 東新橋浙江路口同春坊二弄

孫如娥

昆曲 京調 蘇灘 化裝 朱媛媛

女子蘇灘 文武戲法 施湘芸 施湘蓮 施步雲 飛來鳳

新發明 天破荒 完全女子 古裝 蘇灘 金士來芬

周筱虹 女子雙簧 乾坤蘇灘

精神團 張冶兒 易方朔

獨腳戲 外加 飛水 王无能 錢无量

鴻江全球歡迎 大舞臺 大線戲 全部霸王別姬 全部飛龍傳 全部梁武帝 全部狸貓換太子

星期團 男女合演 滑稽新戲

著名女子 劉秦斗 新劉 賢擁翠

劉子雲 朱媛媛 張美雲 唯一女子申曲

京都邱家班 邱寶奎 文武燈彩戲法 童子獨腳跳舞

王彩雲 王美雲 張鳳雲

江笑笑 外加雙簧

中山大戲院

虹口四川路中 電話北二五三號

今天日夜開映 大中華百合影片公司出品

唯一國產偉大歷史巨片 美人計 (前後兩部一次映完)

張織雲 王元龍 (主演)

上海大戲院

北四川路北老靶子路北 電話北二四二一

佛爾麥高爾門合演傑作 荒塞驚鴻

是劇取材於近代大文豪哈洛卑爾氏之名著說部風行歐美每年銷數達二百萬部有奇劇本之名貴自可概見由主演後部一荒漠劫美記一之女明星佛爾麥彭開及著名風流派小生高爾門主演表情神化堪嘆觀止

價目 (日戲)樓下小洋四角・六角 樓上小洋八角・大洋一元 (夜戲)樓下小洋六角・八角 樓上大洋一元二角・一元半

飲食福地 全滬馳名

▲備辦大餐小食午後美茶各種冷飲
▲兼售糖果糕餅焙利麵包各式細點
▲每逢星期五某種糖果以半價出售

知味之仕女、衛生之官紳、時常惠臨沙利文、飽啖多購而無吝・

沙利文、飲食品質精、沙利文、飲食最衛生・先生！先生！快來沙利文！

南京路卅六號 沙利文飲食店 電話中央三八〇一

虹口大影戲院

草莽英雄

Dorothy Dalton in The Law of Thelawless

大世界

每日每客門票隨送香烟一盒、內附贈品或券可憑券取用之美術品等各式贈品

電影場開映 美國第一家影片公司最新出品 冒險奇情名片 巾幗鬚眉 (外加滑稽片)(兩本) PONJULA

不日開映佳片 有始有終 電影皇后 鐵血男兒 寒沙落雁 古國奇緣 霧中人面

請・賞・菊 大世界大開菊花大會 陳列名菊數千株 外加每位送星期獎券

諸君吸名烟贈有中贈名賞菊外有意獎

特請中國現代各派名流拳師(二十餘人)大比賽

⊙天氣報告
徐家匯天文臺昨日下午四時三十分氣象預報云、天氣晴冷、全國沿海有西北風、至東北風不等、日本海上天氣惡劣、又昨日下午三時前二十四小時內、本埠氣溫最高六三·五、最低四九·三、去年同日最高五三·七、最低四七·六、

新妝　魯少飛作

丹桂第一臺
恒記　上海

籌備就緒刻已修理一俟工竣即行擇吉開幕先此公告伏乞注意

小世界
修理房屋暫停營業

天蟾舞台重金禮聘名聞南北環球歡迎別樹一幟花容月貌大仙化人文武青衣花衫（客票暫停諸君原諒）

荀慧生

念四夜准演拿手傑作好戲全本雌雄鏢准代下山

天蟾舞臺挽聘敦友聲震遐邇全球歡迎名門後裔譚派嫡傳家學淵博唯一無二文武唱做鬚生

譚富英

十四夜准演拿手傑作好戲八大鎚王佐斷臂

天蟾舞台
全齊名角今夜准演拿手好戲（客票暫停諸君原諒）

劉漢臣　麒麟童　王芸芳

念四夜 戰馬超　念四夜 全三國志本　念四夜 全雌雄鏢本

特煩荀藝員慧生重排風流香艷哀悲有情唱做重頭正本傑作唯一好戲
准念五夜啓演八點半上場務請早臨

玉堂春全部

荀藝員的全部玉堂春，眞可以算是名滿全國，婦孺皆知的傑作了，試揆他這齣戲享明的理由，因爲從入院起至團圓止，是他一個人演全的，場場賣力，幕幕有勁，首尾一氣呵成，到底不懈，唱戲最要緊精氣神三個字，荀藝員的精氣神加人一等，高人一籌，所以演這齣全部玉堂春，雖然長至幾個鐘頭，越做越有精彩，越唱嗓子越好，這才是以眞才實學見長呵，眞不容易呵，荀藝員的唱工，珠圓玉潤，合節應紘，表情入木三分，深刻異常，簡直傳神阿堵，廟會會審等場，頰上添毫，非看不可，不可不看，台底下要跳起來叫好，要不向隅，大家快來預定位子啊，

新市遊戲場　虹口梧州路菜場南小菜場　門票每位大洋一角
特別口技　特別門簧
嚕囌鐵魂　趙笑林　（快活林滑稽新戲）
風月減春　張英　張美雲　客串張君
陳菊芳　徐紅川　陳滙桃　常海泉　陳廣禮　施文韻　施竹亭　施春軒　施春娥　毛喬笨
（日戲）斬經堂　（夜戲）陳琳拷寇　（改良申曲）

新市遊戲場　虹口梧州路菜場南小菜場　門票每位大洋一角
聘請維揚名流風派南北獨一無二古裝文武花衫　王秀清
特請維揚文武花面兼唱老生　周榮奎
▶准於念二日登台務請各界早臨是幸◀
（念四日）南塘慶樂　劉金定殺四門　（夜）寇承御拷打

神仙世界女子京戲　十月廿四日夜戲目
門票每位大洋一角場內招待一律女子各場參觀不另取資
常桂芬　劉艷芳　李蘭英　（石）（梅）（艷）石鑫培　石叔岩　蔣鳳雲　查桂芬　常桂芬　劉蘭英　李鳳芬　石岩叔
（日戲）小放牛　黃袍　馬變會金台　（夜戲）斬雲　取帥印　賀后罵殿

神仙世界　門票每位大洋一角場內招待一律女子各場參觀不另取資
百祿登（慶衞劇園）
趙惜芳　陸幼蘭　陸笑蘭　顧亞兒　陳幼玉
（日夜開演）姊妹果然冤家（機關好戲）
新心社（滑稽）（寫劇）
高巨寅　趙長松　吳天虹　范石　胡映雪
（日演）一家三命　（夜演）孟姜女

神仙世界文明新劇日夜戲目
門票每位大洋一角內招待場內一律女子各場參觀不另取資
特著藝无等排上未過天連新
頻名員恐新海從演破荒台劇
（日演）玉如意　（今夜開演初次）五六本人海潮

神仙世界　門票每位大洋一角場內招待一律女子各場參觀不另取資
紹興文戲：相龍元　張伯初　尹財林　周鳳鳴　李陶陶　劉芝鵬　吳忠煥
維揚古曲：李文安　筱蘭貞　高玉情　汪桂珊　筱秀英　筱秀蘭
（日戲）分玉鐲　四香緣　（夜戲）陳子春　二度梅

新新花園新聲大劇場　門票二角不另取資
十月初一起特別大贈品票票有獎人人有贈
各界來函要求重演
頭二本飛龍傳

新新花園鐘社男女新劇
十月初一起特別大贈品票票有獎人人有贈
頓楚蓀　凌優優　蔣呆兒　董天心　秦哈哈　林雍容　夏天人　宋痴僧　張大公　徐冰華　李曼麗　薛瘦梅　胡化恨
（日）風流太守　（夜）同室操戈

新新屋頂花園　門票二角不另取資
十月初一起特別大贈品票票有獎人人有贈
羣芳會：林翠雲　林小紅　吳翠芬　紅飛雲　高第英　蘭飛鳳　紅翠花　小蘭英　小彩雲　顧彩雲
南北京調時新歌曲
復興社揚州歌劇：春蘭　陶小毛　素蘭　徐宏　吳選　雙喜　桂蘭　許福金　翠蘭
（日）王清明　（夜）雙珠鳳

先施樂園大京班廿四日夜戲目
（日十二點起至夜十二點止風雨無阻）
鄭君麟　劉麒麟　劉榮寶　應寶蓮　路凌雲　唐秀
（日戲）天雷報　獨木關　（夜戲）蓮花莊
八本狸貓換太子

先施樂園優美班廿四日夜戲目
（日十二點起至夜十二點止風雨無阻）
金玉芳　小鳳處　張曉崑　吳翠艷　張雲儂　朱紅笑　花俠義　霍雲峯　張曉崑　吳笑雲　朱紅艷　張義峯　佳俠冀　花州城
（日戲）打麵缸　（夜戲）盜仙草　雙頭彩　五花洞　葬花

先施樂園
（揚州班）　（武林班）
馮云甫　胡林梅　楊文才　陳少峯　吳祖修　胡惟我　韓君元　許杲梅　柳竹安　沈翠英
姜大餘　孔少蘭　陸長貴　呂正才　客串　唐錫奎　戴小六　陳萬福　倪萬壽
（日戲）玉連環　（夜戲）百花台　（日戲）過新年　上新墳　（夜戲）皮五癩子

廣舞台　聘請粵東羣花艷影全女班　十月念四日夜戲
（日戲）配景馳名烈劇　昭君投涯　（昭君和番）
（夜戲）新編義俠艷情佳劇　伏虎嬋娟　下卷　（猩猩招親）
（價目）特等大洋一元　頭等大洋八角　二等小洋五角

天蟾舞台十月廿四夜戲　電話中央三一七二一
（價目）特別花樓二元　二花樓二元　優等官廳二元　特別包廂官座一元六角　頭等正廳八角　三層花樓四角
筱菊鈴　高白歲　劉漢臣　劉奎官　麒麟童　高百歲　譚富英　王芸芳　荀慧生　金少山　金仲仁
泗洲城　比干挖心　戰馬超　三國志　八大鎚全　准本代雌雄下山鏢

大舞台（榮記）男女合演　十月廿四夜　新排准演拿手好戲
（價目）（注意）月樓優廳一元　特別包廂官廳八角　頭等正廳六角　二等正廳四角　三樓包廂三角
陳嘉麟　沈艷芳　張彥芝　李桂芳　王滙川　林樹森　姚玉蘭　李桂春（小達子）　姚玉英　梅雪芳　張桂芬　李瑞亭　孫少堂　張少泉　殷春虎
頭本女鎖國高廷贊

法租界共舞台　男女合演　十月廿四夜戲
（價目）特包八角　頭包六角　特廳八角　頭廳六角　二廳二角　三層三角
王益芳　張月亭　陳彩霞　粉菊花　小蘭春　于雨亭　花碧雲　花碧蘭　張俊廷　陳袁小樓　蓮花　馬秀英　芙蓉　李慶棠
九更天　黎陵碑　代打盜仙草　連營寨　王熙鳳

笑舞台廿四夜戲特別大減價　電話中央二五五號
（價目）花廳六角　月樓六角　特廳四角　特廂四角　頭廳二角　二樓一角
鐘鳳霖　樊春樓　劉海峯　李逢春　王永利　崔艷香　韓雲青（特聘著名優等派譯義生）　崔艷秋　劉海峯　樊春樓　金艷秋　鐘鳳霖　王永利
查頭關　牌關　陽關　水淹七軍　賀后罵殿　四郎探母　皇莊

笑舞台念四夜起
特別大減價
花廳六角　月樓六角　特廳四角　特廂四角　頭廳二角　一廳一角

王頌臣啟事
鄙人承笑舞台友誼情殷與卓卣齊先生先後串演數天乃圓主不諒或加以禮聘或號以大王鄙人預備登台未追一再更正問心實抱不安尚望諸君規箴一切

大世界京班廿四日夜戲目
范永慶　景玉峯　小月來　曹艷秋　湯桂芳　蓋天鳳　陳紅　女善　馮叫天　素甫　蓮打
五六本西游記（大鬧天宮）　花鼓　鳳凰山

大世界競社新劇十月念四日夜戲目　不另取資
（日）孽海花（戲）　（夜）頭本乾隆皇帝下江南（戲）

大世界民鳴社男女揚州戲十月廿四日夜戲目
胡鳴臣　沈筱梅　筱玉鳳　筱玉英　臧雪梅　尤洪年　筱玉琴　筱玉蘭　張林山　筱翠玉
（日戲）大鬧圓　陳三子　本春　（夜戲）過花關　皮五癩子

大世界紹興大班十月廿四日夜戲目
韓德寶　張六八　陳寶林　徐家官　陳志益　汪蛟奎　胡大海　陳金貴　李玉水　胡林鳳　金水潮　周春生　水仙花　林金教　王乾興　張桂芳　周金龍　邵靈芝　王桃鏡
（日戲）公堂會　龍圖鏡　（夜戲）鳳凰圖　落繡鞋

大世界鴻福堂紹興文戲十月廿四日夜戲目
曹得富　沈九霞　張配紅　姚芳松　張支美　葉得寶　趙雲鳳　張雪芳　雪玉梅　永春　沈桂芳　俞存喜　駱福林　朱小寶　李泉奎　金世江　黃半奎　王雲龍　俞福言
（日戲）三笑緣頭本　（夜戲）文武香球四本

大世界天韻集南方歌劇十月念四日夜戲目
吳維新　樊笑倩　張志鰲　孫和尚　褚雲飛　曹儒君　陳雅秋　張艷　沈蘅　顧偉　朱儂　潘霞　褚雲　王延　黃雪　金似　史德
（日戲）刁劉氏　（夜戲）雙連筆

永安公司天韻樓大京班
周蕙卿　何雪英　陸子良　小長勝　譚瑞亭　紅艷　梅芳　小君　琴茂　趙逢　伍春
狸貓換太子

永安公司天韻樓影戲
開映明星公司著名最新好片
愛情與黃金
詳細說明請閱天韻日報

中央大戲院

六馬路口雲南路角電話中央七五七一

時間 第一次三點 第二次五點半 第三次九點一刻

價目 正廳八角 樓廳一元 包廂一元半 日夜一律

今日起連映六天

慧冲公司最新出品

破天荒五彩武俠巨片

張慧冲 導演

費柏清 徐素娥 張慧冲 主演

鄭正秋先生 說明

水上英雄

◉中央優待券暫停◉

▣另加特別音樂班奏樂助興▣

新中央戲院

電話北二三二二號 每逢星期二星期日換片

(日戲)三點鐘 五點半 九點一刻(夜戲) 日夜共映三次
正廳三角 樓廳四角 包廂六角 日夜一律

世界著名滑稽電影
一九二七年再版新拷貝
片中加印華文說明

卓別麟生平唯一傑作

淘金記

恩派亞戲院

電話中央六○七二 星期日准映 俠盜查祿

注意 本院長期優待券每張上元下元限至十二月底止售，每日下午二時至四時發售，兩期三樓十每用陽年為時刻

(日戲)三點起 五點半起 (夜戲)九點一刻起
(日戲)三角 四角 八角 (夜戲)三角 四角 六角 一元

開心新記影片公司最近出品神妙武術滑稽科學愛情理想電影

十三號包廂

石寄怪 即 左竹修 主演

卡德影戲院

電話西八七八二號 星期五准映 紅娘現形記

(日戲)三點鐘 (夜戲)七點鐘 九點鐘
(日戲)樓下二角 三角 樓上四角 (夜戲)樓下三角 四角 樓上五角

快活林影片公司武俠滑稽愛情影片

哥哥的艷福

徐琥 徐素貞 徐素娥 (主演)

萬國大戲院

電話北四五八九號 星期日准映 女書記

日戲三點鐘 夜戲七點鐘 九點鐘 日夜三次
◀價目▶ 樓下二角 樓上三角 日夜一律

華劇影片公司武俠冒險愛情片

夜明珠

張惠民 吳素馨 梁賽珍 ◀主演▶

中華大戲院

電話中央六六一九 星期日准映 狸貓換太子

日戲三點鐘 夜戲七點鐘 九點鐘
(價目)日戲(樓下)夜戲(樓下) 正廳二角 二角 樓廳(上樓)三角 四角 包廂五角 六角

明星公司名貴出品 諷刺社會滑稽影片

女書記

張石川 洪深(導演) 陳子百男 丁明 趙靜霞(主演)

世界大戲院

閘北寶興路青雲路 星期日准映 全部紅樓夢

價目 正廳二角 樓廳三角 包廂五角
日戲二點半 夜戲六點鐘 八點鐘 共映三次

大中國影片公司古裝野史名貴電影

姜子牙火燒琵琶精

監製 顧無為 導演 夏赤鳳 主演 吳素馨 盧翰章 沈淚天 鳳儀

◉注意◉ 本院為優待起見特發售通用全年券每種本張洋一元一大每七價正可樓廳隨意入座

閘北大戲院

新閘橋北 蒙古路口

大中華百合影片公司出品

轟轟烈烈純粹古裝空前歷史巨片

美人計

前後兩部一次映完

▲今日夜開映三次 星期五准映 唐皇遊地府

樓上大洋二角 樓下一角
第一次二點 第二次六點 第三次八點半

孔雀東華戲院

法租界霞飛路四百八十六號

今天日夜開演二次

愛情佳片

罪惡與愛情

Dolores Costello in "The Little Irish Girl"

時間 (日)五點半 (夜)九點一刻
價目 (日)四角 六角 八角 (夜)一元 八角

明日換片 賭場情變記

奧飛姆大戲院

電話西四一九四號 專家渡五角場

今天日夜戲

冒險偵探長片

神眼英雄

第三四集 全部十五集 計三十本

加演 滑稽 四本

價目 小洋二角 小洋四角 小洋六角 兒童減半
時間 日戲二點半開演 夜戲八點半開演 第一場 第二場

城南通俗影戲院

大東門南 小南門北 每星期換片二次

今天日夜開演

中國影片

新茶花

天一公司出品

時間 日戲每晚二時半 夜戲每晚七時 起開演二次

▲價目▼ 包廂每位大洋一元 優等每位小洋四角 頭等每位小洋二角 兒童減半收費

新愛倫大戲院

院址虹口海甯路中 電話北四五二○號

陽曆十一月十六號起連映三天

最新國產古裝艷情巨片

韓湘子

九度文公 八仙過海

◀預告▶ 本月十九號起映 國產名片 為親犧牲

時間 日戲三時至五時 夜戲七時至九時 九時至十一時
價目 日夜同價 樓下小洋二角 樓上小洋三角 幼童減半

明星大戲院

北四川路 橫濱橋北

今天日夜開映歷史愛情影片

循環復仇

Ashes of Vengeance

讓門塔文主演

時間 ▲日戲▼三點一刻 ▲夜戲▼九點一刻
價目 ▲日戲▼五角 ▲夜戲▼六角

共和影戲院

西門外方浜橋 星期二星期四星期日換片

今天日夜開演 武術驚奇冒險佳片

情除子兒

加映滑稽笑片一套

◉預告 開映偵探長片廿七本

老鼠黨

第七八集

▲時刻▼ ▲日戲▼二點半起 ▲夜戲▼七點半 九點起

▲價目▼ 特別包廂每位大洋五角 普通包廂每位大洋三角 月樓每位大洋二角 正廳每位大洋一角 幼童減半收費

愛普盧影戲院

北四川路 海甯路口

今日下午五時半晚九時一刻開映

美國第一國家公司名片

南北之爭

Embassy THEATRE

夏令配克影戲院

今日下午三時五時半刻開映

◁華納公司名片▷

(琳丁丁主演)

為主犧牲

每次加演俄羅斯白黨鬧事及出殯新聞影片

卡爾登影戲院

星期四・五・六開映 日戲三時 五時半 夜戲九時一刻

宮闈愛情影片

風流皇子

"CROWN PRINCE RUDOLPH"

奧皇子夫倜儻風流千古名士，史傳艷載聞史秩稗根據本諸一史片其段情節可惻成綿悱可歌泣而之宏偉景堪屈一指

奧迪安大戲院

◉今天日夜開映三次◉

第一國家影片公司最新社會愛情名片

浪子建功

WITH MARY ASTOR AND LLOYD HUGHES

富室少年日事不務正業後得勤逐鄰放浪之規非卒婦痛改前會建能為社方除功劇地既高惡演情又聯尚為員之不珠合壁淘好可多得電影片也嗜之失諸君幸勿交臂

價目 日戲 樓下七角 樓上九角 夜戲 樓下一元二角 樓上一元五角 一元九角

北京大戲院

北京路貴州路口 電話中央七四一○

慶祝一週紀念

禮拜四・五・六・日・一開映 日戲三時 五時半 夜戲九時一刻

曼麗菲濱及瑙門開雷合演

香艷戰事愛情鉅片

情海輪迴

全十大本 一次演完

是片情節之哀艷，過於沛小玉，以黃帝皇之淪，與碧世青，入而迷悲，沉其離之，復洲繁華，也生背境……

價目 日戲正廳小洋三角 夜戲正廳小洋四角 樓廳小洋六角 樓廳小洋八角 花樓小洋九角 花樓大洋一元一

百星大戲院

老靶子路 福生路口

女明星維基尼阿發來主演

哀艷名片

女伶身世

時間 日戲 下午三時 下午五時半 夜戲 下午九時一刻
價目 日戲 樓下四角 樓上八角 夜戲 樓下六角 樓上一元